



โครงสร้างหน่วยงาน มหาวิทยาลัยราชภัฏพิบูลสงคราม

ตั้งแต่ปีงบประมาณ พ.ศ. 2565 – 2568
ตามมติที่ประชุมสภามหาวิทยาลัยราชภัฏพิบูลสงคราม
ครั้งที่ 184(10/2564) วันที่ 30 ตุลาคม 2564

คำนำ

มหาวิทยาลัยราชภัฏพิบูลสงครามได้จัดทำโครงสร้างหน่วยงานมหาวิทยาลัยราชภัฏพิบูลสงคราม เพื่อใช้ในการบริหารงานอัตรากำลังของบุคลากรในมหาวิทยาลัย ประจำปีงบประมาณ พ.ศ. 2565 – 2568 (4 ปี) ให้มีประสิทธิภาพและประสิทธิผลในการจัดอัตรากำลังของบุคลากรเพื่อใช้ในการปฏิบัติงานร่วมกันและมีประโยชน์มากยิ่งขึ้น ตามมติที่ประชุมคณะกรรมการบริหารงานบุคคลประจำมหาวิทยาลัยราชภัฏพิบูลสงคราม (ก.บ.ม.) ในคราวประชุมครั้งที่ 130(7/2564) เมื่อวันที่ 27 สิงหาคม พ.ศ.2564 มติที่ประชุมคณะกรรมการสภาวิชาการมหาวิทยาลัยราชภัฏพิบูลสงคราม ในคราวประชุมครั้งที่ 87(4/2564) เมื่อวันที่ 16 ตุลาคม พ.ศ.2564 และมติที่ประชุมสภามหาวิทยาลัยราชภัฏพิบูลสงคราม ในคราวประชุมครั้งที่ 184(10/2564) เมื่อวันที่ 30 ตุลาคม พ.ศ. 2564

มหาวิทยาลัยราชภัฏพิบูลสงครามหวังเป็นอย่างยิ่งว่าโครงสร้างหน่วยงานมหาวิทยาลัยราชภัฏพิบูลสงคราม เล่มนี้จะใช้เป็นแนวทางเพื่อทำความเข้าใจและตระหนักถึงความสำคัญของบุคลากรมหาวิทยาลัยราชภัฏพิบูลสงครามได้อย่างดี

งานอัตรากำลังและค่าตอบแทน
กองบริหารงานบุคคล สำนักงานอธิการบดี
มหาวิทยาลัยราชภัฏพิบูลสงคราม
พฤศจิกายน 2564

สารบัญ

เรื่อง	หน้า
1 กฎกระทรวง จัดตั้งส่วนราชการในมหาวิทยาลัยราชภัฏพิบูลสงคราม กระทรวงศึกษาธิการ พ.ศ. 2548	1
2 ประกาศกระทรวงศึกษาธิการ เรื่อง การแบ่งส่วนราชการในมหาวิทยาลัยราชภัฏพิบูลสงคราม พ.ศ.2549	3
3 ประกาศมหาวิทยาลัยราชภัฏพิบูลสงคราม เรื่อง การแบ่งส่วนราชการภายในมหาวิทยาลัยราชภัฏพิบูลสงคราม พ.ศ. 2564	4
4 สรุพอัตรากำลังบุคลากรปัจจุบัน สายวิชาการและสายสนับสนุนของมหาวิทยาลัยราชภัฏพิบูลสงคราม ประจำปีงบประมาณ พ.ศ. 2565 - 2568 (4 ปี)	10
5 สรุพอัตรากำลังบุคลากรเกษียณอายุราชการของมหาวิทยาลัยราชภัฏพิบูลสงคราม (จำแนกรายคณะ) ประจำปีงบประมาณ พ.ศ. 2565 - 2568 (4 ปี)	11
6 สรุพอัตรากำลังบุคลากรเกษียณอายุราชการของมหาวิทยาลัยราชภัฏพิบูลสงคราม (จำแนกรายคณะ/สำนัก/กอง/โครงการ/สถาบัน) ประจำปีงบประมาณ พ.ศ. 2565 - 2568 (4 ปี)	12
7 สรุปรอบอัตรากำลังแยกรายคณะ/สำนัก/กอง/โครงการ/สถาบัน/โรงเรียน ประจำปีงบประมาณ พ.ศ. 2565 - 2568 (4 ปี) มหาวิทยาลัยราชภัฏพิบูลสงคราม	13
8 โครงสร้างการแบ่งส่วนราชการ มหาวิทยาลัยราชภัฏพิบูลสงคราม	25
9 โครงสร้างการแบ่งส่วนราชการ สำนักงานอธิการบดี มหาวิทยาลัยราชภัฏพิบูลสงคราม	26
10 โครงสร้างการแบ่งส่วนงานภายใน กองกลาง สำนักงานอธิการบดี	28
11 โครงสร้างการแบ่งส่วนงานภายใน กองนโยบายและแผน สำนักงานอธิการบดี	40
12 โครงสร้างการแบ่งส่วนงานภายใน กองบริการการศึกษา สำนักงานอธิการบดี	45
13 โครงสร้างการแบ่งส่วนงานภายใน กองบริหารงานบุคคล สำนักงานอธิการบดี	50
14 โครงสร้างการแบ่งส่วนงานภายใน กองพัฒนานักศึกษา สำนักงานอธิการบดี	55
15 โครงสร้างการแบ่งส่วนงานภายใน โครงการจัดตั้งกองคลัง สำนักงานอธิการบดี	61
16 โครงสร้างการแบ่งส่วนงานภายใน คณะครุศาสตร์	67
17 โครงสร้างการแบ่งส่วนงานภายใน คณะเทคโนโลยีการเกษตรและอาหาร	72
18 โครงสร้างการแบ่งส่วนงานภายใน คณะเทคโนโลยีอุตสาหกรรม	78
19 โครงสร้างการแบ่งส่วนงานภายใน คณะมนุษยศาสตร์และสังคมศาสตร์	83
20 โครงสร้างการแบ่งส่วนงานภายใน คณะวิทยาการจัดการ	88
21 โครงสร้างการแบ่งส่วนงานภายใน คณะวิทยาศาสตร์และเทคโนโลยี	93
22 โครงสร้างการแบ่งส่วนงานภายใน คณะสังคมศาสตร์และการพัฒนาท้องถิ่น	99
23 โครงสร้างการแบ่งส่วนงานภายใน คณะพยาบาลศาสตร์	104
24 โครงสร้างการแบ่งส่วนงานภายใน สถาบันวิจัยและพัฒนา	109

สารบัญ

เรื่อง	หน้า
25 โครงสร้างการแบ่งส่วนงานภายใน สำนักวิทยบริการและเทคโนโลยีสารสนเทศ	114
26 โครงสร้างการแบ่งส่วนงานภายใน สำนักศิลปะและวัฒนธรรม	119
27 โครงสร้างการแบ่งส่วนงานภายใน โครงการจัดตั้งสถาบันเทคโนโลยีดิจิทัล	124
28 โครงสร้างการแบ่งส่วนงานภายใน โรงเรียนสาธิตมหาวิทยาลัยราชภัฏพิบูลสงคราม ฝ่ายปฐมวัยและประถมศึกษา	129
29 โครงสร้างการแบ่งส่วนงานภายใน โรงเรียนสาธิตมหาวิทยาลัยราชภัฏพิบูลสงคราม ฝ่ายมัธยมศึกษา	135
30 โครงสร้างการแบ่งส่วนงานภายใน งานตรวจสอบภายใน	137
ภาคผนวก	
31 ประกาศมหาวิทยาลัยราชภัฏพิบูลสงคราม เรื่อง การเปลี่ยนชื่อวิทยาลัยการจัดการและพัฒนาท้องถิ่น เป็นคณะสังคมศาสตร์และการพัฒนาท้องถิ่น	143
32 ข้อบังคับมหาวิทยาลัยราชภัฏพิบูลสงคราม ว่าด้วยการบริหารและการดำเนินงานของ คณะสังคมศาสตร์และการพัฒนาท้องถิ่น พ.ศ. 2564	144
33 ข้อบังคับมหาวิทยาลัยราชภัฏพิบูลสงคราม ว่าด้วยการบริหารงานบุคคลของพนักงานในสถาบันอุดมศึกษา (ฉบับที่ 10) พ.ศ. 2564	146
34 ข้อบังคับมหาวิทยาลัยราชภัฏพิบูลสงคราม ว่าด้วยการจัดการศึกษาระดับบัณฑิตศึกษา พ.ศ. 2564	148
35 ประกาศมหาวิทยาลัยราชภัฏพิบูลสงคราม เรื่อง การจัดตั้งวิทยาลัยการจัดการและพัฒนาท้องถิ่น เป็นส่วนงานภายใน พ.ศ. 2560	171
36 ประกาศมหาวิทยาลัยราชภัฏพิบูลสงคราม เรื่อง การจัดตั้งวิทยาลัยการพยาบาลเป็นส่วนงานภายใน พ.ศ. 2560	173
37 คณะผู้จัดทำ	175



กฎกระทรวง

จัดตั้งส่วนราชการในมหาวิทยาลัยราชภัฏพิบูลสงคราม

กระทรวงศึกษาธิการ

พ.ศ. ๒๕๔๘

อาศัยอำนาจตามความในมาตรา ๖ และมาตรา ๑๑ วรรคหนึ่ง แห่งพระราชบัญญัติมหาวิทยาลัยราชภัฏ พ.ศ. ๒๕๔๗ รัฐมนตรีว่าการกระทรวงศึกษาธิการออกกฎกระทรวงไว้ ดังต่อไปนี้

ให้จัดตั้งส่วนราชการในมหาวิทยาลัยราชภัฏพิบูลสงคราม กระทรวงศึกษาธิการ ดังนี้

- (๑) สำนักงานอธิการบดี
- (๒) คณะครุศาสตร์
- (๓) คณะเทคโนโลยีการเกษตรและอาหาร
- (๔) คณะเทคโนโลยีอุตสาหกรรม
- (๕) คณะมนุษยศาสตร์และสังคมศาสตร์
- (๖) คณะวิทยาการจัดการ
- (๗) คณะวิทยาศาสตร์และเทคโนโลยี
- (๘) สถาบันวิจัยและพัฒนา
- (๙) สำนักวิทยบริการและเทคโนโลยีสารสนเทศ
- (๑๐) สำนักศิลปะและวัฒนธรรม

ให้ไว้ ณ วันที่ ๑ มีนาคม พ.ศ. ๒๕๔๘

อดิศักดิ์ โพธารามิก

รัฐมนตรีว่าการกระทรวงศึกษาธิการ

หมายเหตุ :- เหตุผลในการประกาศใช้กฎกระทรวงฉบับนี้ คือ เนื่องจากได้มีการปรับปรุงกฎหมายว่าด้วยสถาบันราชภัฏ โดยประกาศใช้พระราชบัญญัติมหาวิทยาลัยราชภัฏ พ.ศ. ๒๕๔๗ แทนพระราชบัญญัติสถาบันราชภัฏ พ.ศ. ๒๕๓๘ และโดยที่มาตรา ๑๑ วรรคหนึ่ง แห่งพระราชบัญญัติมหาวิทยาลัยราชภัฏ พ.ศ. ๒๕๔๗ บัญญัติให้การจัดตั้ง การรวม และการยุบเลิกสำนักงานวิทยาเขต บัณฑิตวิทยาลัย คณะ สถาบัน สำนัก วิทยาลัย ศูนย์ ส่วนราชการหรือหน่วยงานที่เรียกชื่ออย่างอื่นที่มีฐานะเทียบเท่าคณะ ให้ทำเป็นกฎกระทรวง จึงจำเป็นต้องออกกฎกระทรวงนี้

ประกาศกระทรวงศึกษาธิการ

เรื่อง การแบ่งส่วนราชการในมหาวิทยาลัยราชภัฏพิบูลสงคราม

พ.ศ. ๒๕๕๕

อาศัยอำนาจตามความในมาตรา ๖ มาตรา ๑๐ วรรคสาม วรรคสี่ วรรคห้า และมาตรา ๑๑ วรรคสอง แห่งพระราชบัญญัติมหาวิทยาลัยราชภัฏ พ.ศ. ๒๕๔๑ รัฐมนตรีว่าการกระทรวงศึกษาธิการ ออกประกาศไว้ ดังต่อไปนี้

ข้อ ๑ ให้แบ่งส่วนราชการในสำนักงานอธิการบดี ดังนี้

- (๑) กองกลาง
- (๒) กองนโยบายและแผน
- (๓) กองบริการการศึกษา
- (๔) กองบริหารงานบุคคล
- (๕) กองพัฒนานักศึกษา

ข้อ ๒ ให้แบ่งส่วนราชการในคณะครุศาสตร์ คณะเทคโนโลยีการเกษตรและอาหาร คณะเทคโนโลยีอุตสาหกรรม คณะมนุษยศาสตร์และสังคมศาสตร์ คณะวิทยาการจัดการ และคณะวิทยาศาสตร์และเทคโนโลยี เป็นสำนักงานคณบดี

ข้อ ๓ ให้แบ่งส่วนราชการในสถาบันวิจัยและพัฒนา สำนักวิทยบริการและเทคโนโลยีสารสนเทศ และสำนักศิลปะและวัฒนธรรม เป็นสำนักงานผู้อำนวยการ

ประกาศ ณ วันที่ ๒๒ พฤษภาคม พ.ศ. ๒๕๕๕

จตุรนต์ ฉายแสง

รัฐมนตรีว่าการกระทรวงศึกษาธิการ



ประกาศมหาวิทยาลัยราชภัฏพิบูลสงคราม
เรื่อง การแบ่งส่วนราชการภายในของมหาวิทยาลัยราชภัฏพิบูลสงคราม
พ.ศ. ๒๕๖๔

โดยเป็นการสมควรแก้ไขปรับปรุงเกี่ยวกับการแบ่งส่วนราชการภายในของมหาวิทยาลัยราชภัฏพิบูลสงคราม เพื่อให้การบริหารงานของสำนักงานและคณะต่าง ๆ ในมหาวิทยาลัยราชภัฏพิบูลสงคราม ดำเนินการเป็นไปด้วยความเรียบร้อย

อาศัยอำนาจตามความในมาตรา ๑๘(๕) แห่งพระราชบัญญัติมหาวิทยาลัยราชภัฏ พ.ศ. ๒๕๔๗ ประกอบกับกฎกระทรวง จัดตั้งส่วนราชการในมหาวิทยาลัยราชภัฏพิบูลสงคราม กระทรวงศึกษาธิการ พ.ศ. ๒๕๔๘ ลงวันที่ ๑ มีนาคม พ.ศ. ๒๕๔๘ ประกาศกระทรวงศึกษาธิการ เรื่อง การแบ่งส่วนราชการในมหาวิทยาลัยราชภัฏพิบูลสงคราม พ.ศ. ๒๕๔๙ ลงวันที่ ๒๒ พฤษภาคม พ.ศ. ๒๕๔๙ มติคณะกรรมการบริหารงานบุคคลประจำมหาวิทยาลัยราชภัฏพิบูลสงคราม ในคราวประชุมครั้งที่ ๑๒๙ (๖/๒๕๖๔) เมื่อวันที่ ๓๐ กรกฎาคม ๒๕๖๔ ในคราวครั้งที่ ๑๓๐ (๗/๒๕๖๔) เมื่อวันที่ ๒๗ สิงหาคม ๒๕๖๔ และในคราวประชุม ๑๓๑ (๘/๒๕๖๔) เมื่อวันที่ ๒๓ กันยายน ๒๕๖๔ มติสภามหาวิทยาลัยราชภัฏพิบูลสงคราม ในคราวประชุมครั้งที่ ๘๗ (๔/๒๕๖๔) เมื่อวันที่ ๑๖ ตุลาคม ๒๕๖๔ และมติสภามหาวิทยาลัยราชภัฏพิบูลสงคราม ในคราวประชุมครั้งที่ ๑๘๔ (๑๐/๒๕๖๔) เมื่อวันที่ ๓๐ ตุลาคม ๒๕๖๔ จึงออกประกาศไว้ดังต่อไปนี้

ข้อ ๑ ประกาศนี้ เรียกว่า “ประกาศมหาวิทยาลัยราชภัฏพิบูลสงคราม เรื่อง การแบ่งส่วนราชการภายในของมหาวิทยาลัยราชภัฏพิบูลสงคราม พ.ศ. ๒๕๖๔”

ข้อ ๒ ให้ยกเลิก ประกาศมหาวิทยาลัยราชภัฏพิบูลสงคราม เรื่อง การแบ่งส่วนราชการภายในของมหาวิทยาลัยราชภัฏพิบูลสงคราม พ.ศ. ๒๕๖๒ ประกาศ ณ วันที่ ๗ สิงหาคม พ.ศ. ๒๕๖๒

ข้อ ๓ ให้มีการแบ่งส่วนราชการภายใน มหาวิทยาลัยราชภัฏพิบูลสงคราม ดังต่อไปนี้

๑. สำนักงานอธิการบดี เป็นส่วนราชการที่จัดตั้งโดยกฎกระทรวง แบ่งส่วนราชการเป็นหน่วยงานที่มีฐานะเทียบเท่ากองตามประกาศกระทรวงศึกษาธิการ จำนวน ๕ หน่วยงาน และตามมติสภามหาวิทยาลัย จำนวน ๑ หน่วยงาน ได้แก่

๑.๑ กองกลาง จัดตั้งโดยประกาศกระทรวงศึกษาธิการ และให้แบ่งส่วนราชการภายในกองเป็นงานจำนวน ๖ งาน ได้แก่

- ๑.๑.๑ งานบริหารทั่วไป
- ๑.๑.๒ งานเลขานุการผู้บริหาร
- ๑.๑.๓ งานสภามหาวิทยาลัย
- ๑.๑.๔ งานประชาสัมพันธ์

/๑.๑.๕ งานสวัสดิการและบริการ....

๑.๑.๕ งานสวัสดิการและบริการ

๑.๑.๖ งานอาคารสถานที่และบริการ

๑.๒ กองนโยบายและแผน จัดตั้งโดยประกาศกระทรวงศึกษาธิการ และให้แบ่งส่วนราชการภายในกอง
เป็นงาน จำนวน ๔ งาน ได้แก่

๑.๒.๑ งานบริหารทั่วไป

๑.๒.๒ งานยุทธศาสตร์และติดตามประเมินผล

๑.๒.๓ งานงบประมาณ

๑.๒.๔ งานส่งเสริมมาตรฐานและประกันคุณภาพการศึกษา

๑.๓ กองบริการการศึกษา จัดตั้งโดยประกาศกระทรวงศึกษาธิการ และให้แบ่งส่วนราชการภายในกอง
เป็นงาน จำนวน ๕ งาน ได้แก่

๑.๓.๑ งานบริหารทั่วไป

๑.๓.๒ งานรับเข้าศึกษา

๑.๓.๓ งานจัดการเรียนการสอน

๑.๓.๔ งานทะเบียนและประมวลผลการศึกษา

๑.๓.๕ งานพัฒนาหลักสูตรและส่งเสริมวิชาการ

๑.๔ กองบริหารงานบุคคลจัดตั้งโดยประกาศกระทรวงศึกษาธิการ และให้แบ่งส่วนราชการภายในกอง
เป็นงาน จำนวน ๔ งาน ได้แก่

๑.๔.๑ งานบริหารทั่วไป

๑.๔.๒ งานอัตรากำลังและค่าตอบแทน

๑.๔.๓ งานกำหนดตำแหน่งและแต่งตั้ง

๑.๔.๔ งานวินัยและนิติการ

๑.๕ กองพัฒนานักศึกษา จัดตั้งโดยประกาศกระทรวงศึกษาธิการ และให้แบ่งส่วนราชการภายในกอง
เป็นงาน จำนวน ๕ งาน ได้แก่

๑.๕.๑ งานบริหารทั่วไป

๑.๕.๒ งานกิจกรรมและพัฒนานักศึกษา

๑.๕.๓ งานบริการนักศึกษาและศิษย์เก่า

๑.๕.๔ งานส่งเสริมและพัฒนากีฬา

๑.๕.๕ งานหอพักนักศึกษา

๑.๖ โครงการจัดตั้งกองคลัง จัดตั้งโดยมติสภามหาวิทยาลัยราชภัฏพิบูลสงคราม และให้แบ่งส่วน
ราชการภายในโครงการจัดตั้งกองเป็นงาน จำนวน ๓ งาน ได้แก่

๑.๖.๑ งานการเงิน

๑.๖.๒ งานบัญชี

๑.๖.๓ งานพัสดุ

๒. คณะครุศาสตร์ เป็นส่วนราชการที่จัดตั้งโดยกฎกระทรวง และแบ่งส่วนราชการเป็นหน่วยงานที่มีฐานะเทียบเท่ากอง จำนวน ๑ หน่วยงาน ได้แก่

๒.๑ สำนักงานคณบดีคณะครุศาสตร์ จัดตั้งโดยประกาศกระทรวงศึกษาธิการ และให้แบ่งส่วนราชการเป็นงาน จำนวน ๓ งาน ได้แก่

๒.๑.๑ งานบริหารทั่วไป

๒.๑.๒ งานบริการการศึกษา วิจัย บริการวิชาการและนวัตกรรมการ

๒.๑.๓ งานพัฒนานักศึกษาและกิจการพิเศษ

๓. คณะเทคโนโลยีการเกษตรและอาหาร เป็นส่วนราชการที่จัดตั้งโดยกฎกระทรวง และแบ่งส่วนราชการเป็นหน่วยงานที่มีฐานะเทียบเท่ากอง จำนวน ๑ หน่วยงาน ได้แก่

๓.๑ สำนักงานคณบดีคณะเทคโนโลยีการเกษตรและอาหาร จัดตั้งโดยประกาศกระทรวงศึกษาธิการ และให้แบ่งส่วนราชการเป็นงาน จำนวน ๓ งาน ได้แก่

๓.๑.๑ งานบริหารทั่วไป

๓.๑.๒ งานบริการการศึกษาและงานพัฒนาคุณภาพนักศึกษา

๓.๑.๓ งานบริการวิชาการ งานวิจัย นวัตกรรมและกิจการพิเศษ

๔. คณะเทคโนโลยีอุตสาหกรรม เป็นส่วนราชการที่จัดตั้งโดยกฎกระทรวง และแบ่งส่วนราชการเป็นหน่วยงานที่มีฐานะเทียบเท่ากอง จำนวน ๑ หน่วยงาน ได้แก่

๔.๑ สำนักงานคณบดีคณะเทคโนโลยีอุตสาหกรรม จัดตั้งโดยประกาศกระทรวงศึกษาธิการ และให้แบ่งส่วนราชการเป็นงาน จำนวน ๓ งาน ได้แก่

๔.๑.๑ งานบริหารทั่วไป

๔.๑.๒ งานบริการการศึกษาและงานพัฒนาคุณภาพนักศึกษา

๔.๑.๓ งานบริการวิชาการ งานวิจัย นวัตกรรมและกิจการพิเศษ

๕. คณะมนุษยศาสตร์และสังคมศาสตร์ เป็นส่วนราชการที่จัดตั้งโดยกฎกระทรวง และแบ่งส่วนราชการเป็นหน่วยงานที่มีฐานะเทียบเท่ากอง จำนวน ๑ หน่วยงาน ได้แก่

๕.๑ สำนักงานคณบดีคณะมนุษยศาสตร์และสังคมศาสตร์ จัดตั้งโดยประกาศกระทรวงศึกษาธิการ และให้แบ่งส่วนราชการเป็นงาน จำนวน ๓ งาน ได้แก่

๕.๑.๑ งานบริหารทั่วไป

๕.๑.๒ งานบริการการศึกษา วิจัย บริการวิชาการและนวัตกรรมการ

๕.๑.๓ งานพัฒนานักศึกษาและกิจการพิเศษ

๖. คณะวิทยาการจัดการ เป็นส่วนราชการที่จัดตั้งโดยกฎกระทรวง และแบ่งส่วนราชการเป็นหน่วยงานที่มีฐานะเทียบเท่ากอง จำนวน ๑ หน่วยงาน ได้แก่

๖.๑ สำนักงานคณบดีคณะวิทยาการจัดการ จัดตั้งโดยประกาศกระทรวงศึกษาธิการ และให้แบ่งส่วนราชการเป็นงาน จำนวน ๓ งาน ได้แก่

๖.๑.๑ งานบริหารทั่วไป

๖.๑.๒ งานบริการการศึกษาและงานพัฒนาคุณภาพนักศึกษา

๖.๑.๓ งานบริการวิชาการ งานวิจัย นวัตกรรมและกิจการพิเศษ

๗. คณะวิทยาศาสตร์และเทคโนโลยี เป็นส่วนราชการที่จัดตั้งโดยกฎกระทรวง และแบ่งส่วนราชการเป็นหน่วยงานที่มีฐานะเทียบเท่ากอง จำนวน ๑ หน่วยงาน ได้แก่

๗.๑ สำนักงานคณบดีคณะวิทยาศาสตร์และเทคโนโลยี จัดตั้งโดยประกาศกระทรวงศึกษาธิการ และให้แบ่งส่วนราชการเป็นงาน จำนวน ๔ งาน ได้แก่

๗.๑.๑ งานบริหารทั่วไป

๗.๑.๒ งานบริการการศึกษา วิจัย บริการวิชาการและนวัตกรรม

๗.๑.๓ งานพัฒนานักศึกษาและกิจการพิเศษ

๗.๑.๔ งานศูนย์วิทยาศาสตร์

๘. คณะสังคมศาสตร์และการพัฒนาท้องถิ่น จัดตั้งโดยมติสภามหาวิทยาลัยราชภัฏพิบูลสงคราม และให้แบ่งส่วนราชการเป็นหน่วยงานที่มีฐานะเทียบเท่ากอง จำนวน ๑ หน่วยงาน ได้แก่

๘.๑ สำนักงานคณบดีคณะสังคมศาสตร์และการพัฒนาท้องถิ่น จัดตั้งโดยมติสภามหาวิทยาลัยราชภัฏพิบูลสงคราม และให้แบ่งส่วนราชการเป็นงาน จำนวน ๓ งาน ได้แก่

๘.๑.๑ งานบริหารทั่วไป

๘.๑.๒ งานบริการการศึกษา วิจัย บริการวิชาการและนวัตกรรม

๘.๑.๓ งานพัฒนานักศึกษาและกิจการพิเศษ

๙. คณะพยาบาลศาสตร์ จัดตั้งโดยมติสภามหาวิทยาลัยราชภัฏพิบูลสงคราม และให้แบ่งส่วนราชการเป็นหน่วยงานที่มีฐานะเทียบเท่ากอง จำนวน ๑ หน่วยงาน ได้แก่

๙.๑ สำนักงานคณบดีคณะพยาบาลศาสตร์ จัดตั้งโดยมติสภามหาวิทยาลัยราชภัฏพิบูลสงคราม และให้แบ่งส่วนราชการเป็นงาน จำนวน ๓ งาน ได้แก่

๙.๑.๑ งานบริหารทั่วไป

๙.๑.๒ งานบริการการศึกษา วิจัย บริการวิชาการและนวัตกรรม

๙.๑.๓ งานพัฒนานักศึกษาและกิจการพิเศษ

๑๐. สถาบันวิจัยและพัฒนา เป็นส่วนราชการที่จัดตั้งโดยกฎกระทรวง และแบ่งส่วนราชการเป็นหน่วยงานที่มีฐานะเทียบเท่ากอง จำนวน ๑ หน่วยงาน ได้แก่

๑๐.๑ สำนักงานผู้อำนวยการสถาบันวิจัยและพัฒนา จัดตั้งโดยประกาศกระทรวงศึกษาธิการ และให้แบ่งส่วนราชการเป็นงาน จำนวน ๓ งาน ได้แก่

๑๐.๑.๑ งานบริหารและการจัดการทรัพย์สินทางปัญญา

๑๐.๑.๒ งานสนับสนุนการบริการวิชาการ

๑๐.๑.๓ งานบริหารจัดการงานวิจัย

๑๑. สำนักวิทยบริการและเทคโนโลยีสารสนเทศ เป็นส่วนราชการที่จัดตั้งโดยกฎกระทรวง และแบ่งส่วนราชการเป็นหน่วยงานที่มีฐานะเทียบเท่ากอง จำนวน ๑ หน่วยงาน ได้แก่

๑๑.๑ สำนักงานผู้อำนวยการสำนักวิทยบริการและเทคโนโลยีสารสนเทศ จัดตั้งโดยประกาศกระทรวงศึกษาธิการ และให้แบ่งส่วนราชการเป็นงาน จำนวน ๓ งาน ได้แก่

๑๑.๑.๑ งานบริหารทั่วไป

๑๑.๑.๒ งานเทคนิคสารสนเทศและการจัดการทรัพยากร

๑๑.๑.๓ งานบริการสารสนเทศและบริการวิชาการ

๑๒. สำนักศิลปะและวัฒนธรรม เป็นส่วนราชการที่จัดตั้งโดยกฎกระทรวง และแบ่งส่วนราชการเป็นหน่วยงานที่มีฐานะเทียบเท่ากอง จำนวน ๑ หน่วยงาน ได้แก่

๑๒.๑ สำนักงานผู้อำนวยการสำนักศิลปะและวัฒนธรรม จัดตั้งโดยประกาศกระทรวงศึกษาธิการ และให้แบ่งส่วนราชการเป็นงาน จำนวน ๒ งาน ได้แก่

๑๒.๑.๑ งานบริหารทั่วไป

๑๒.๑.๒ งานวิชาการและส่งเสริมศิลปวัฒนธรรม

๑๓. โครงการจัดตั้งสถาบันเทคโนโลยีดิจิทัล จัดตั้งโดยมติสภามหาวิทยาลัยราชภัฏพิบูลสงคราม และให้แบ่งส่วนราชการเป็นหน่วยงานที่มีฐานะเทียบเท่ากอง จำนวน ๑ หน่วยงาน ได้แก่

๑๓.๑ สำนักงานผู้อำนวยการโครงการจัดตั้งสถาบันเทคโนโลยีดิจิทัล จัดตั้งโดยมติสภามหาวิทยาลัยราชภัฏพิบูลสงคราม และให้แบ่งส่วนราชการเป็นงาน จำนวน ๓ งาน ได้แก่

๑๓.๑.๑ งานบริหารทั่วไปและมาตรฐานบริการวิชาการ

๑๓.๑.๒ งานพัฒนาระบบเครือข่ายและการสื่อสาร

๑๓.๑.๓ งานพัฒนาระบบสารสนเทศ นวัตกรรมและเทคโนโลยีดิจิทัล

๑๔. องค์กรในกำกับ จัดตั้งโดยมติสภามหาวิทยาลัยราชภัฏพิบูลสงคราม ได้แก่

๑๔.๑ ศูนย์วัฒนธรรมภาคเหนือตอนล่าง

๑๔.๒ ศูนย์บ่มเพาะวิสาหกิจ (UBI)

๑๕. หน่วยงาน/โครงการขึ้นตรงต่ออธิการบดี

๑๕.๑ โรงเรียนสาธิตมหาวิทยาลัยราชภัฏพิบูลสงคราม จัดตั้งโดยมติสภามหาวิทยาลัยราชภัฏพิบูลสงคราม และแบ่งส่วนเป็น จำนวน ๒ ฝ่าย ได้แก่

๑๕.๑.๑ โรงเรียนสาธิตมหาวิทยาลัยราชภัฏพิบูลสงคราม ฝ่ายปฐมวัยและประถมศึกษา
ให้แบ่งส่วนราชการเป็นงาน จำนวน ๒ งาน ได้แก่

๑๕.๑.๑.๑ งานบริหารทั่วไป

๑๕.๑.๑.๒ งานวิชาการ

๑๕.๑.๒ โรงเรียนสาธิตมหาวิทยาลัยราชภัฏพิบูลสงคราม ฝ่ายมัธยมศึกษา ให้แบ่งส่วน
ราชการเป็นงาน จำนวน ๒ งาน ได้แก่

๑๕.๑.๒.๑ งานบริหารทั่วไป

๑๕.๑.๒.๒ งานวิชาการ

๑๕.๒ งานตรวจสอบภายใน มหาวิทยาลัยราชภัฏพิบูลสงคราม จัดตั้งโดยมติสภามหาวิทยาลัยราชภัฏ
พิบูลสงคราม มีฐานะเทียบเท่างาน (เป็นกฎหมายจากกระทรวงการคลังกำหนดให้ผู้ตรวจสอบภายในเป็นเครื่องมือของ
ผู้บริหารในการติดตามผลการปฏิบัติงานของส่วนราชการ โดยขึ้นตรงกับอธิการบดีมหาวิทยาลัยราชภัฏพิบูลสงคราม)
ได้แก่

๑๕.๒.๑ หน่วยตรวจสอบภายใน

๑๕.๓ โครงการอุทยานวิทยาศาสตร์ภาคเหนือ (อวน.)

๑๕.๔ โครงการคลินิกเทคโนโลยี

(ข้อ ๑๕.๓ และข้อ ๑๕.๔ เป็นโครงการเฉพาะกิจที่จัดตั้งขึ้นตามแหล่งงบประมาณของ
หน่วยงานที่ได้รับการจัดสรรงบประมาณภายนอก)

ข้อ ๔ ให้อธิการบดีมหาวิทยาลัยราชภัฏพิบูลสงครามรักษาการตามประกาศนี้ ในกรณีมีปัญหา
เกี่ยวกับการปฏิบัติตามประกาศนี้ ให้อธิการบดีมหาวิทยาลัยราชภัฏพิบูลสงครามมีอำนาจตีความและวินิจฉัยชี้ขาด
คำวินิจฉัยของอธิการบดีมหาวิทยาลัยราชภัฏพิบูลสงครามให้เป็นที่สุด

ทั้งนี้ ตั้งแต่วันที่ ๑ ตุลาคม พ.ศ. ๒๕๖๔ เป็นต้นไป

ประกาศ ณ วันที่ ๓๐ ตุลาคม พ.ศ. ๒๕๖๔

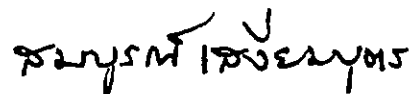

(นายสมบุรณ์ เสี่ยมบุตร)

นายกสภามหาวิทยาลัยราชภัฏพิบูลสงคราม

สรุปอัตรากำลังบุคลากรปัจจุบัน สายวิชาการและสายสนับสนุนของมหาวิทยาลัยราชภัฏพิบูลสงคราม

ประจำปีงบประมาณพ.ศ. 2565 - 2568 (4 ปี)

ที่	ประเภท	อัตรากำลังตามปีงบประมาณ				รวมเพิ่ม	รวมทั้งสิ้น	หมายเหตุ
		2565 (อัตรากำลังปัจจุบัน)	2566 (เพิ่ม)	2567 (เพิ่ม)	2568 (เพิ่ม)			
1	สายวิชาการ	530	0	0	0	0	530	
2	สายสนับสนุน	510	0	0	0	0	510	
	รวม	1,040	0	0	0	0	1,040	

ตาราง : แยกรายการ ดังต่อไปนี้

ที่	รายการ	จำนวน		รวม	หมายเหตุ
		สาย วิชาการ	สาย สนับสนุน		
1	อัตรากนครอง	500	495	995	1. เกษียณอายุราชการ ณ 1 ต.ค. 64 จำนวน 19 อัตรากำลัง (สายวิชาการ จำนวน 9 อัตรากำลัง สายสนับสนุน จำนวน 10 อัตรากำลัง (พนักงานราชการ ถูกตัดอัตรากำลังตามมติกรม. จำนวน 1 อัตรากำลัง)) คงเหลือการบรรจุทดแทนเพียง 18 อัตรากำลัง
2	อัตรากำลังสรรหา	7	6	13	
3	อัตรากำลังที่จะสรรหา (ม.อนุมัติแล้ว)	14	2	16	
4	อัตรากำลังอยู่ส่วนกลางมหาวิทยาลัย	-	7	7	
5	อัตรากำลังรองรับนักเรียนทุน (อยู่ส่วนกลางม.)	9	-	9	
	รวมข้อ 1 ถึง 5	530	510	1,040	2. สายสนับสนุน แบ่งเป็นงานสำนักงาน จำนวน 366 อัตรากำลัง, งานภาคสนาม จำนวน 144 อัตรากำลัง รวมทั้งสิ้น 510 อัตรากำลัง
6	อัตรากำลังอื่นๆ				
6	จ้างพนักงานสายบริหาร	1	-	1	
7	จ้างที่ปรึกษาอธิการบดีประจำ	1	-	1	ยุบรวมอัตรากำลังจากอัตรากำลังว่างอยู่ส่วนกลางมหาวิทยาลัย
8	จ้างที่ปรึกษาอธิการบดี	10	-	10	(สายวิชาการ 10 อัตรากำลัง) เพื่อบริหารจัดการ
9	การจ้างผู้มีความรู้ความสามารถพิเศษ	10	10	20	
10	จ้างอาจารย์ชาวต่างประเทศ	14	-	14	แผ่นดิน(11), รายได้ (3)
	รวมข้อ 6 ถึง 10	36	10	46	
	รวมข้อ 1 ถึง 10	566	520	1,086	
*11	อัตรากำลังว่าง (ตัดออก)				
*11	อัตรากำลังว่างไม่มีเงิน (ม.ตัดออก)	82	127	209	
*12	อัตรากำลังที่ถูกยุบ (ม.ตัดออก)	11	2	13	
	รวมข้อ 11 ถึง 12	93	129	222	

สรุปการคิดสัดส่วน สายวิชาการ : สายสนับสนุน = 1 : 0.69 คน

ปัจจุบันมีอัตรากำลัง รวมทั้งสิ้น 530 : 366 คน

สรุปอัตรากำลังบุคลากรเกษียณอายุราชการของมหาวิทยาลัยราชภัฏพิบูลสงคราม
(จำแนกรายคณะ)

ปีงบประมาณพ.ศ.2565 - 2568 (4 ปี)

ตารางที่ 1 สายวิชาการ

ที่	คณะ	อัตราเกษียณอายุราชการ				รวมทั้งสิ้น	หมายเหตุ
		2565	2566	2567	2568		
1	คณะครุศาสตร์						
	1. ข้าราชการพลเรือนในสถาบันอุดมศึกษา	3		1		4	
	2. พนักงานมหาวิทยาลัยสายวิชาการ		2			2	
2	คณะเทคโนโลยีการเกษตรและอาหาร						
	1. ข้าราชการพลเรือนในสถาบันอุดมศึกษา		1		1	2	
3	คณะเทคโนโลยีอุตสาหกรรม						
	1. ข้าราชการพลเรือนในสถาบันอุดมศึกษา		1			1	
4	คณะมนุษยศาสตร์และสังคมศาสตร์						
	1. ข้าราชการพลเรือนในสถาบันอุดมศึกษา		1			1	
5	คณะวิทยาการจัดการ						
	1. ข้าราชการพลเรือนในสถาบันอุดมศึกษา	2				2	
	2. พนักงานมหาวิทยาลัยสายวิชาการ		1	1		2	
6	คณะวิทยาศาสตร์และเทคโนโลยี						
	1. ข้าราชการพลเรือนในสถาบันอุดมศึกษา	1	1	2		4	
	2. พนักงานมหาวิทยาลัยสายวิชาการ			2		2	
7	คณะพยาบาลศาสตร์						
	พนักงานมหาวิทยาลัยเงินรายได้ สายวิชาการ		1	1	1	3	
8	โรงเรียนสาธิตมหาวิทยาลัยราชภัฏพิบูลสงคราม ฝ่ายปฐมวัยและประถมศึกษา						
	1. พนักงานมหาวิทยาลัยสายวิชาการ			1		1	
	รวม	6	8	8	2	24	

สรุปอัตรากำลังบุคลากรเกษียณอายุราชการของมหาวิทยาลัยราชภัฏพิบูลสงคราม
(จำแนกรายคณะ/สำนัก/กอง/โครงการ/สถาบัน)

ปีงบประมาณพ.ศ.2565 - 2568 (4 ปี)

ตารางที่ 2 สายสนับสนุน

ที่	คณะ/สำนัก/กอง/โครงการ/สถาบัน	อัตราเกษียณอายุราชการ				รวมทั้งสิ้น	หมายเหตุ
		2565	2566	2567	2568		
1	สำนักงานอธิการบดี 1 กองกลาง 1. ข้าราชการพลเรือนในสถาบันอุดมศึกษา 2. ลูกจ้างประจำ 3. พนักงานราชการ 4. พนักงานมหาวิทยาลัยสายสนับสนุน 5. พนักงานมหาวิทยาลัยเงินรายได้ สายสนับสนุน	1 1 5	 1 1 1	 1	 3 1	1 2 3 1 7	
	2 กองนโยบายและแผน 1. พนักงานมหาวิทยาลัยสายสนับสนุน		1			1	
	3 กองบริการการศึกษา 1. พนักงานมหาวิทยาลัยสายสนับสนุน	1				1	
	4 กองบริหารงานบุคคล 1. ข้าราชการพลเรือนในสถาบันอุดมศึกษา	1				1	
	5 กองพัฒนานักศึกษา 1. พนักงานมหาวิทยาลัยสายสนับสนุน 2. พนักงานมหาวิทยาลัยเงินรายได้ สายสนับสนุน	1	1	1	1	3	
2	คณะครุศาสตร์ 1. พนักงานมหาวิทยาลัยสายสนับสนุน			1		1	
3	คณะเทคโนโลยีการเกษตรและอาหาร 1. ลูกจ้างประจำ 2. พนักงานมหาวิทยาลัยสายสนับสนุน				1 1	1 2	
4	คณะวิทยาศาสตร์และเทคโนโลยี 1. ลูกจ้างประจำ 2. พนักงานมหาวิทยาลัยเงินรายได้ สายสนับสนุน		1	1	1	2 1	
5	สถาบันวิจัยและพัฒนา 1. ข้าราชการพลเรือนในสถาบันอุดมศึกษา				1	1	
6	สำนักศิลปะและวัฒนธรรม 1. ข้าราชการพลเรือนในสถาบันอุดมศึกษา			1		1	
7	โรงเรียนสาธิตมหาวิทยาลัยราชภัฏพิบูลสงคราม ฝ่ายปฐมวัยและประถมศึกษา 1. พนักงานมหาวิทยาลัยเงินรายได้ สายสนับสนุน	1			1	2	
	รวม	11	6	6	9	32	

สรุปกรอบอัตรากำลังแยกรายคณะ/สำนัก/กอง/โครงการ/สถาบัน/โรงเรียน ประจำปีงบประมาณพ.ศ. 2565 - 2568 (4 ปี) มหาวิทยาลัยราชภัฏพิบูลสงคราม

ที่	หน่วยงาน	อัตรามัคคนครอง (A)										อัตราสรรหา (B)					รวม A+B	อัตราวางอยู่ส่วนกลาง (C) (เพื่อบริหารจัดการ)				รวม ทั้งสิ้น A+B+C	อัตรাজ้างอื่น (D)							รวม ทั้งสิ้น A+B+C+D	หมายเหตุ							
		ข้าราชการ		ลูก จ้าง	พนักงาน ราชการ	พนักงานมหาวิทยาลัย			รวมสาย		รวม (A)	กำลังสรรหา			รวม (B)	พม. เงินรายได้		รวม (C)	พนักงานสายบริหาร		จ้างเงินรายได้			ลูกจ้างชาว ต่างประเทศ		รวม (D)												
						เงินแผ่นดิน	เงินรายได้					ค่าจ้าง รายเดือน	ค่าจ้าง รายปี	จะสรรหา							เงินรายได้		ค่าจ้าง รายเดือน				ค่าจ้าง รายปี	ค่าจ้าง รายเดือน	ค่าจ้าง รายปี			ค่าจ้าง รายเดือน	ค่าจ้าง รายปี	ค่าจ้าง รายเดือน	ค่าจ้าง รายปี	ค่าจ้าง รายเดือน	ค่าจ้าง รายปี	
		วิชาการ	สนับสนุน	วิชาการ	สนับสนุน		วิชาการ	สนับสนุน	วิชาการ	สนับสนุน	วิชาการ				สนับสนุน	วิชาการ		สนับสนุน	วิชาการ	สนับสนุน				วิชาการ	สนับสนุน													
*	มหาวิทยาลัยราชภัฏพิบูลสงคราม												2					2	2	6	1	9	16	18	1	1	10	10	10						32	50		
1	สำนักงานอธิการบดี		1							1	1							1						0	1												1	1
2	กองกลาง		1	7	18	24	8	1	89	148	148							148						0	148												148	
3	กองนโยบายและแผน		1		2	12	1			16	16							16						0	16												16	
4	กองบริการการศึกษา		1	1	1	15	5			23	23	1		1				24						0	24												24	
5	กองบริหารงานบุคคล		1		4	10	1			16	16							16						0	16												16	
6	กองพัฒนานักศึกษา		1		2	17	7	22		49	49							49						0	49												49	
7	โครงการจัดตั้งกองคลัง			1	2	13	2			18	18							18						0	18												18	5
8	คณะครุศาสตร์	16			3	42	11	15	2	73	16	89			1	1	2	91						0	91				1					1			92	
9	คณะเทคโนโลยีการเกษตรและอาหาร	14		1		24	11	4	2	42	24	66						66						0	66												66	
10	คณะเทคโนโลยีอุตสาหกรรม	4				35	11	9	3	48	16	64		3	1		4	68						0	68												68	
11	คณะมนุษยศาสตร์และสังคมศาสตร์	9				43	8	5	4	57	12	69			1		1	70						0	70				10	2	1	13				83		
12	คณะวิทยาการจัดการ	10			1	53	9	4	8	67	19	86						86						0	86												86	
13	คณะวิทยาศาสตร์และเทคโนโลยี	21		2		83	20	1	7	105	31	136						136						0	136												136	
14	คณะสังคมศาสตร์และการพัฒนาท้องถิ่น	2				26	1	13	5	41	6	47		1	3		4	51						0	51												51	
15	คณะพยาบาลศาสตร์						27	6		27	6	33				14	1	48						0	48												48	
16	สถาบันวิจัยและพัฒนา		1				8		7		16	16						16						0	16												16	
17	สำนักวิทยบริการและเทคโนโลยีสารสนเทศ		1		1		13		4	4		23	23					23						0	23												23	
18	สำนักศิลปะและวัฒนธรรม		1				8		1		10	10						10						0	10												10	
19	โครงการจัดตั้งสถาบันเทคโนโลยีดิจิทัล				2		11		5		18	18						18						0	18												18	
20	โรงเรียนสาธิตมรพศ. ฝ่ายปฐมวัยและประถมศึกษา				2	27	3	13	2	40	24	64						64						0	64												64	
21	โรงเรียนสาธิตมรพศ. ฝ่ายมัธยมศึกษา											0						0						0	0												0	
22	งานตรวจสอบภายใน						3				3	3						3						0	3												3	
รวมทั้งสิ้น		76	9	12	38	333	208	91	80	5	143	500	495	225	2	1	5	5	14	2	29	1,024	6	1	9	16	1,040	1	1	10	10	10	11	2	1	46	1,086	

สรุปกรอบอัตรากำลังแยกรายละเอียด/สำนัก/กอง/โครงการ/สถาบัน/โรงเรียน ประจำปีงบประมาณพ.ศ. 2565 -2568 (4 ปี) มหาวิทยาลัยราชภัฏภูเก็ตสงคราม

ร.ร.	หน่วยงาน	อัตรามีคนครอง (A)										อัตราสรรหา (B)					รวม A+B มีแผนสำรอง + สรรหา	อัตราร่างอยู่ส่วนกลาง. (C) (เพื่อบริหารจัดการ)				รวม ทั้งสิ้น A+B+C	อัตรากำลังอื่น (D)							รวม ทั้งสิ้น A+B+C+D	หมายเหตุ									
		ข้าราชการ		ลูกจ้างประจำ	พนักงานราชการ	พนักงานมหาวิทยาลัย				รวมสาย	รวม (A)	กำลังสรรหา			รวม (B)	พม. เงินรายได้		รวม (C)	จ้างเงินรายได้				ลูกจ้างชาวต่างประทศ																	
		วิชาการ	สนับสนุน			วิชาการ	เงินแผ่นดิน		เงินรายได้			วิชาการ	สนับสนุน	สายวิชาการ		สายสนับสนุน ป.ตรี			จะสรรหา	เงินรายได้	วิชาการ		สนับสนุน	พนักงานสายบริหาร	จ้างที่ปรึกษา/อัตรากำลังประจำ	จ้างที่ปรึกษา/อัตรากำลัง	จ้างผู้มีความรู้		ต่างประทศ											
				ต่ำกว่าป.ตรี	ต่ำกว่าป.ตรี		ต่ำกว่าป.ตรี	ต่ำกว่าป.ตรี	วิชาการ	สนับสนุน	มีคุณ				ว่าง																									
		วิชาการ	สนับสนุน	วิชาการ	ต่ำกว่าป.ตรี	ต่ำกว่าป.ตรี	วิชาการ	ต่ำกว่าป.ตรี	ต่ำกว่าป.ตรี	วิชาการ	สนับสนุน	วิชาการ	ต่ำกว่าป.ตรี	ต่ำกว่าป.ตรี	วิชาการ	ต่ำกว่าป.ตรี		วิชาการ	ต่ำกว่าป.ตรี	วิชาการ	ต่ำกว่าป.ตรี		วิชาการ	ต่ำกว่าป.ตรี	วิชาการ	ต่ำกว่าป.ตรี	วิชาการ	ต่ำกว่าป.ตรี	วิชาการ			ต่ำกว่าป.ตรี								
*	มหาวิทยาลัยราชภัฏภูเก็ตสงคราม												2					2	2	6	1	9	16	18	1	1	10	10	10					32	50					
1	คณะครุศาสตร์	16			3	42	11	15	2				73	16	89				91					0	91											1	1	92		
	1 สำนักงานคณบดี																																							
	ไม่สังกัดหลักสูตร																																							
	งานศูนย์การศึกษาพิเศษ																																							
	ระดับปริญญาเอก																																							
	2 หลักสูตรสาขาวิชาการวิจัยและประเมิน																																							
	ทางการศึกษา																																							
	3 หลักสูตรสาขาวิชาการศึกษาพิเศษ																																							
	ระดับปริญญาโท																																							
	4 หลักสูตรสาขาวิชาการวิจัยและประเมิน																																							
	ทางการศึกษา																																							
	5 หลักสูตรสาขาวิชาการศึกษพิเศษ ป.โท																																							
	6 หลักสูตรสาขาวิชาการบริหารการศึกษา																																							
	7 หลักสูตรสาขาวิชาเทคโนโลยีและ																																							
	คอมพิวเตอร์เพื่อการศึกษา																																							
	8 หลักสูตรสาขาวิชาหลักสูตรและการสอน																																							
	ระดับประกาศนียบัตรบัณฑิต																																							
	9 หลักสูตรประกาศนียบัตรบัณฑิตวิชาชีพครู																																							
	ระดับปริญญาตรี																																							
	10 หลักสูตรสาขาวิชาการศึกษาปฐมวัย																																							
	11 หลักสูตรสาขาวิชาการประถมศึกษา																																							
	12 หลักสูตรสาขาวิชาการศึกษาพิเศษ																																							
	13 หลักสูตรสาขาวิชาคณิตศาสตร์																																							

ที่	หน่วยงาน	อัตรามีตนครอง (A)											อัตราสรรหา (B)					รวม A+B รวม สรรหา + สรรหาเฉลี่ย	อัตราว่างอยู่ส่วนกลาง (C) (เพื่อบริหารจัดการ)			รวม ทั้งสิ้น A+B+C	อัตราจ้างอื่น (D)								รวม ทั้งสิ้น D+E+F+G	ตำแหน่ง							
		ข้าราชการ		ลูก จ้าง ประจำ	พนักงาน ราชการ	พนักงานมหาวิทยาลัย				รวมสาย		รวม (A)	กำลังสรรหา		คาดว่า		รวม (B)		พม. เงินรายได้		รวม (C)		จ้างเงินรายได้			ลูกจ้างชาว ต่างประเทศ			รวม (D)										
		วิชาการ	สนับสนุน			วิชาการ	สนับสนุน	เงินรายได้		รวมสาย	วิชาการ		สนับสนุน	ข้าราชการ(สายวิชาการ)	พนักงานราชการ	สายวิชาการ			สายสนับสนุน ป.ตรี	จะสรรหา			เงินรายได้	วิชาการ	คงเหลือ: (ป.ตรี)	สายนักงาน ต่ำกว่าป.ตรี	สายนาม	อัตรารองรับ หน่วยงาน ราชการ		รวม			พนักงานสายบริหาร	จ้างที่ปรึกษา อัตราเป็นประจำ	จ้างที่ปรึกษา อัตราอื่น	จ้างผู้มีความรู้ ความสามารถ พิเศษ		ต่างประเทศ	
								ป.ตรี ต่ำกว่าป.ตรี	ต่ำกว่าป.ตรี																											วิชาการ	สนับสนุน	มีคน ครอง	ว่าง
14	หลักสูตรสาขาวิชาดนตรีศึกษา																																						
15	หลักสูตรสาขาวิชาพลศึกษา																																						
16	หลักสูตรสาขาวิชาภาษาไทย																																						
17	หลักสูตรสาขาวิชาภาษาอังกฤษ																																						
18	หลักสูตรสาขาวิชาวิทยาศาสตร์ทั่วไป																																						
19	หลักสูตรสาขาวิชาสังคมศึกษา																																						
20	หลักสูตรสาขาวิชาจิตวิทยาและการแนะ																																						

ที่	หน่วยงาน	อัตรามีคนครอง (A)										อัตราสรรหา (B)					รวม A+B มีเดอแรง + สรรหา	อัตราว่างอยู่ส่วนกลาง. (C) (เพื่อบริหารจัดการ)				รวม ทั้งสิ้น A+B+C	อัตราจ้างอื่น (D)							รวม ทั้งสิ้น A+B+C+D	หมายเหตุ
		ข้าราชการ		ลูก จ้าง ประจำ	พนักงาน ราชการ	พนักงานมหาวิทยาลัย			รวมสาย		รวม (A)	กำลังสรรหา		คาดว่า		รวม (B)		พม. เงินรายได้		รวม (C)	พนักงานสายบริหาร		จ้างผู้มีความรู้ ความสามารถ พิเศษ		ลูกจ้างชาว ต่างประเทศ			รวม (D)			
		วิชาการ	สนับสนุน			วิชาการ	สนับสนุน	เงินรายได้		วิชาการ		สนับสนุน	วิชาการ	สนับสนุน	เงินรายได้			จะสรรหา	เงินรายได้				สรรหา	ว่าง	ว่าง	ว่าง	ว่าง		ว่าง		
				ตำแหน่ง	ตำแหน่ง			ตำแหน่ง	ตำแหน่ง		ตำแหน่ง					ตำแหน่ง				ตำแหน่ง	ตำแหน่ง							ตำแหน่ง			
		ตำแหน่ง	ตำแหน่ง	ตำแหน่ง	ตำแหน่ง	ตำแหน่ง	ตำแหน่ง	ตำแหน่ง	ตำแหน่ง	ตำแหน่ง	ตำแหน่ง	ตำแหน่ง	ตำแหน่ง	ตำแหน่ง	ตำแหน่ง	ตำแหน่ง		ตำแหน่ง	ตำแหน่ง	ตำแหน่ง	ตำแหน่ง		ตำแหน่ง	ตำแหน่ง	ตำแหน่ง	ตำแหน่ง	ตำแหน่ง	ตำแหน่ง			
2	คณะเทคโนโลยีการเกษตรและอาหาร	14	1		24	11	4	2		10	42	24	66					0	66									66			
	1 สำนักงานคณบดี																														
	2 วิทยาศาสตร์มหบัณฑิต (วิทยาศาสตร์และเทคโนโลยีการอาหาร)																														
	3 วิทยาศาสตร์บัณฑิต (วิทยาศาสตร์และเทคโนโลยีการอาหาร)																														
	4 วิทยาศาสตร์บัณฑิต (เกษตรศาสตร์) - วิชาเอกพืชศาสตร์ - วิชาเอกการจัดการทรัพยากรเกษตรและสิ่งแวดล้อม																														
	5 วิทยาศาสตร์บัณฑิต (พัฒนาผลิตภัณฑ์เพื่อสุขภาพและเครื่องสำอาง)																														
	6 วิทยาศาสตร์บัณฑิต (สัตวศาสตร์และการเพาะเลี้ยงสัตว์น้ำ)																														
	7 วิศวกรรมศาสตรบัณฑิต (วิศวกรรมเกษตรและอาหาร)																														
	8 วิศวกรรมศาสตรบัณฑิต (วิศวกรรมอาหาร) ปรับปรุงปี 2565																														
	9 วิทยาศาสตร์บัณฑิต (เทคโนโลยีระบบเกษตร) หลักสูตรใหม่ปี 2565																														

ที่	หน่วยงาน	อัตรากำลังคนครอง (A)										อัตรากำลังสรรหา (B)					รวม A+B ปรรอรับ เกษียณ	อัตรากำลังอยู่ส่วนกลาง. (C) (เพื่อบริหารจัดการ)				รวม ทั้งสิ้น A+B+C	อัตรากำลังอื่น (D)							รวม ทั้งสิ้น A+B+C+D	ตำแหน่ง								
		ข้าราชการ		ลูก จ้าง ประจำ	พนักงาน ราชการ	พนักงานมหาวิทยาลัย				รวมสาย		รวม (A)	กำลังสรรหา		คาดว่า			รวม (B)	พม. เงินรายได้		รวม (C)		พนักงานสายบริหาร	จ้างเงินรายได้			ลูกจ้างชาว		รวม (D)										
		วิชาการ	สนับสนุน			วิชาการ	สนับสนุน	เงินรายได้		วิชาการ	สนับสนุน		วิชาการ	สนับสนุน	วิชาการ	สนับสนุน			วิชาการ	สนับสนุน				วิชาการ	สนับสนุน	สายสนับสนุน	ค่ากว่าป.ตรี	สายสนับสนุน				วิชาการ	สนับสนุน (ป.ตรี)	อัตรารองรับเงินทุน สายบริหาร	จ้างผู้มีความรู้ พิเศษ	ต่างประเทศ			
								ตำแหน่ง	สนับสนุน																											ตำแหน่ง	สนับสนุน	มีคน ครอง	ว่าง
3	คณะเทคโนโลยีอุตสาหกรรม 1 สำนักงานคณะบดี 2 หลักสูตรสาขาวิชาวิศวกรรมคอมพิวเตอร์ 3 หลักสูตรสาขาวิชาครุศาสตร์อุตสาหกรรม 4 หลักสูตรสาขาวิชาเทคโนโลยีและนวัตกรรม เชรามิกส์ 5 หลักสูตรสาขาวิชาวิศวกรรมเครื่องกล 6 หลักสูตรสาขาวิชาวิศวกรรมอิเล็กทรอนิกส์ 7 หลักสูตรสาขาวิชาเทคโนโลยีอุตสาหกรรม 1. วิชาเอกเทคโนโลยีวิศวกรรมการจัดการ และโลจิสติกส์ 2. วิชาเอกเทคโนโลยีวิศวกรรมการผลิต 3. วิชาเอกเทคโนโลยีวิศวกรรมไฟฟ้ากำลัง 4. วิชาเอกเทคโนโลยีวิศวกรรมโยธา 8 หลักสูตรสาขาวิชาวิศวกรรมโลจิสติกส์ 9 หลักสูตรสาขาวิชาออกแบบ ผลิตภัณฑ์อุตสาหกรรม	4				35	11	9	3		2	48	16	64			3	1			4	68			0	68							68						

ร.ร.	หน่วยงาน	อัตรามีนครอง (A)											อัตราสรรหา (B)					รวม A+B มีนครอง ± สรรหา	อัตราว่างอยู่ส่วนกลางม. (C) (เพื่อบริหารจัดการ)				รวม ทั้งสิ้น A+B+C	อัตราจ้างอื่น (D)							รวม ทั้งสิ้น A+B+C+D	หมายเหตุ							
		ข้าราชการ		ลูก จ้าง ประจำ	พนักงาน ราชการ	พนักงานมหาวิทยาลัย				รวมสาย		รวม (A)	กำลังสรรหา		คาดว่าจะ จะสรรหา เงินเดือน (ป.ตรี)	รวม (B)			พ.ม. เงินรายได้		รวม (C)	พนักงานสายบริหาร		จ้างเงินรายได้			ลูกจ้างชาว ต่างประเทศ			รวม (D)									
		วิชาการ	สนับสนุน			วิชาการ	สนับสนุน	เงินเดือน		เงินรายได้			วิชาการ	สนับสนุน		วิชาการ	สนับสนุน		ค่าจ้างป.ตรี	ค่าจ้างป.ตรี				สายสนับสนุน		ต่ำกว่าป.ตรี	สูงกว่าป.ตรี	ต่ำกว่าป.ตรี	สูงกว่าป.ตรี				ความสามารถ พิเศษ	ต่างประเทศ					
								ค่าจ้างป.ตรี	ค่าจ้างป.ตรี	ต่ำกว่าป.ตรี	สูงกว่าป.ตรี													มีคุณ ครอง	ว่าง														
4	คณะมนุษยศาสตร์และสังคมศาสตร์ 1 สำนักงานคณบดี 2 หลักสูตรสาขาวิชาภาษาญี่ปุ่น 3 หลักสูตรสาขาวิชาดนตรีสากล 4 หลักสูตรสาขาวิชาบรรณารักษศาสตร์และ สารสนเทศศาสตร์ 5 หลักสูตรสาขาวิชาภาษาจีน 6 หลักสูตรสาขาวิชาภาษาจีนธุรกิจ 7 หลักสูตรสาขาวิชาภาษาญี่ปุ่น 8 หลักสูตรสาขาวิชาภาษาไทย 9 หลักสูตรสาขาวิชาภาษาอังกฤษ 10 หลักสูตรสาขาวิชาภาษาอังกฤษธุรกิจ 11 ไม่สังกัดหลักสูตร	9				43	8	5	4			57	12	69			1				1	70				0	70											83	

ร.ล.	หน่วยงาน	อัตรามีคนครอง (A)										อัตราสรรหา (B)					รวม A+B มีคนครอง + สรรหา	อัตราว่างอยู่ส่วนกลาง. (C) (เพื่อบริหารจัดการ)			รวม ทั้งสิ้น A+B+C	อัตราจ้างอื่น (D)							รวม ทั้งสิ้น D+A+B+C+D	ประเภท		
		ข้าราชการ		ลูก จ้าง ประจำ	พนักงาน ราชการ	พนักงานมหาวิทยาลัย			รวมสาย		รวม (A)	กำลังสรรหา		คาดว่าจะ		รวม (B)		พม. เงินรายได้		รวม (C)		พนักงานสายบริหาร	จ้างเงินรายได้			ลูกจ้างชาว ต่างประเทศ		รวม (D)				
		วิชาการ	สนับสนุน			วิชาการ	สนับสนุน	วิชาการ	เงินรายได้			วิชาการ	สนับสนุน	วิชาการ	สนับสนุน			จะสรรหา	เงินรายได้				วิชาการ	สนับสนุน (ป.ศ.)	สายสนับสนุน	สายวิชาการ	จ้างผู้มีความรู้ ความสามารถ พิเศษ				ต่างประเทศ	
									ตำแหน่ง ป.ศ.	ตำแหน่ง ป.ศ.																					มีคน ครอง	ว่าง
		วิชาการ	สนับสนุน	วิชาการ	สนับสนุน	วิชาการ	สนับสนุน	วิชาการ	สนับสนุน	วิชาการ	สนับสนุน	วิชาการ	สนับสนุน	วิชาการ	สนับสนุน	วิชาการ		สนับสนุน	วิชาการ	สนับสนุน		วิชาการ	สนับสนุน	วิชาการ	สนับสนุน							
5	คณะวิทยาการจัดการ 1 สำนักงานคณบดี 2 หลักสูตรสาขาวิชาการจัดการ 3 หลักสูตรสาขาวิชาการจัดการทรัพยากร 4 หลักสูตรสาขาวิชาการจัดการเทคโนโลยี สารสนเทศทางธุรกิจ 5 หลักสูตรสาขาวิชาการจัดการค้าสมัยใหม่ 6 หลักสูตรสาขาวิชาการจัดการประยุกต์ 7 หลักสูตรสาขาวิชาการตลาด 8 หลักสูตรสาขาวิชาการท่องเที่ยวและการ บริการ 9 หลักสูตรสาขาวิชาการบัญชี 10 หลักสูตรสาขาวิชาวิทยาศาสตร์ - วิชาเอกประชาสัมพันธ์ - วิชาเอกวารสารศาสตร์ 11 หลักสูตรสาขาวิชาเศรษฐศาสตร์ธุรกิจ	10		1	53	9	4	8		1	67	19	86						86								86					

ที่	หน่วยงาน	อัตรามีคนครอง (A)											อัตราสรรหา (B)					รวม A+B มีแผนครอง + ว่าง รวม (B)	อัตร่าว่างอยู่ส่วนกลาง. (C) (เพื่อบริหารจัดการ)				รวม ทั้งสิ้น A+B+C	อัตร่าจ้างอื่น (D)						รวม ทั้งสิ้น D+E+F+G ทั้งหมด
		ข้าราชการ		ลูก จ้าง ประจำ	พนักงาน ราชการ	พนักงานมหาวิทยาลัย				รวมสาย		รวม (A)	กำลังสรรหา		คาดว่าจะ		รวม (C)		จ้างเงินรายได้		ลูกจ้างชาว ต่างประเทศ			รวม (D)						
		วิชาการ	สนับสนุน			วิชาการ	สนับสนุน	เงินรายได้		วิชาการ	สนับสนุน		สายวิชาการ	สายสนับสนุน	วิชาการ	สนับสนุน (ป.ตรี)			พม. เงินรายได้		วิชาการ	สนับสนุน			จ้างผู้มีความรู้ พิเศษ	มีคุณ ครอง	ว่าง			
								ต่ำกว่าป.ตรี	ต่ำกว่าป.ตรี										สายสนับสนุน	ต่ำกว่าป.ตรี										
						ต่ำกว่าป.ตรี	ต่ำกว่าป.ตรี	วิชาการ	สนับสนุน	รวม																				
6	คณะวิทยาศาสตร์และเทคโนโลยี	21	2		83	20	1	7		2	105	31	136					0	136						136					
	1 สำนักงานคนบดี																													
	2 วิทยาศาสตร์บัณฑิต (หลักสูตรสาขาวิชา																													
	3 วิทยาศาสตร์บัณฑิต(หลักสูตรสาขาวิชา																													
	4 วิทยาศาสตร์บัณฑิต (หลักสูตรสาขาวิชา ชีววิทยา)																													
	5 วิทยาศาสตร์บัณฑิต (หลักสูตรสาขาวิชาจุล ชีววิทยา)																													
	6 วิทยาศาสตร์บัณฑิต (หลักสูตรสาขาวิชา คณิตศาสตร์)																													
	7 วิทยาศาสตร์บัณฑิต (หลักสูตรสาขาวิชา วิทยาการคอมพิวเตอร์)																													
	8 วิทยาศาสตร์บัณฑิต (หลักสูตรสาขาวิชา เทคโนโลยีสารสนเทศ)																													
	9 วิทยาศาสตร์บัณฑิต (หลักสูตรสาขาวิชา วิทยาศาสตร์และเทคโนโลยีสิ่งแวดล้อม)																													
	10 วิทยาศาสตร์บัณฑิต (หลักสูตรสาขาวิชา วิทยาการข้อมูลและการจัดการสารสนเทศ)																													
	11 ศิลปศาสตรบัณฑิต (หลักสูตรสาขาวิชาค หกรรมศาสตร์)																													
	12 ศิลปศาสตรบัณฑิต (หลักสูตรสาขาวิชา บูรณาการสุขภาพ ความงาม และสปา)																													
	13 สาธารณสุขศาสตรบัณฑิต (สาขาวิชา สาธารณสุขศาสตร์)																													
	14 ครุศาสตรบัณฑิต (สาขาวิชาวิทยารศาสตร์ ศึกษา)																													

ร.ล.	หน่วยงาน	อัตรามีคนครอง (A)										อัตราสรรหา (B)					รวม A+B มีชาย + หญิง	อัตราร่างอยู่ส่วนกลาง. (C) (เพื่อบริหารจัดการ)			รวม ทั้งสิ้น A+B+C	อัตราร้างอื่น (D)							รวม ทั้งสิ้น A+B+C+D	หมายเหตุ					
		ข้าราชการ		ลูกจ้างประจำ	พนักงานราชการ	พนักงานมหาวิทยาลัย			รวมสาย		รวม (A)	กำลังสรรหา		คาดว่าจะสรรหา	รวม (B)	พ.ม. เงินรายได้		รวม (C)	พนักงานสายบริหาร	จ้างเงินรายได้			ลูกจ้างชาวต่างประทศ		รวม (D)										
		วิชาการ	สนับสนุน			วิชาการ	สนับสนุน	วิชาการ	เงินรายได้			วิชาการ	สนับสนุน			วิชาการ				สนับสนุน		วิชาการ	สนับสนุน	วิชาการ		สนับสนุน	สายสนับสนุน	ต่ำกว่าป.ตรี			อัตรารองรับบนระบบอิเล็กทรอนิกส์	จ้างผู้มีความรู้พิเศษ	สนับสนุน	มีคนครอง	
				สำนักงาน	สอน				วิชาการ	สนับสนุน	วิชาการ			สนับสนุน	วิชาการ			สนับสนุน	วิชาการ						สนับสนุน									วิชาการ	สนับสนุน
				ต่ำกว่าป.ตรี	ต่ำกว่าป.ตรี				วิชาการ	สนับสนุน	วิชาการ			สนับสนุน	วิชาการ			สนับสนุน	วิชาการ						สนับสนุน									วิชาการ	สนับสนุน
8	คณะพยาบาลศาสตร์ 1 สำนักงานคณบดี 2 หลักสูตรพยาบาลศาสตรบัณฑิต หลักสูตรใหม่ พ.ศ. 2562 3 หลักสูตรพยาบาลศาสตรบัณฑิต สำหรับผู้สำเร็จการศึกษาระดับปริญญาตรีสาขาอื่น หลักสูตรใหม่ พ.ศ. 2564 4 หลักสูตรวิทยาศาสตรบัณฑิต สาขาวิชาวิทยาศาสตร์สุขภาพ (หลักสูตรนานาชาติ) หลักสูตรใหม่ พุทธศักราช 2563 5 หลักสูตรประกาศนียบัตรผู้ช่วยพยาบาล หลักสูตรใหม่ พุทธศักราช 2563 6 ไม่สังกัดหลักสูตร						27	6			27	6	33					14	1	15	48			0	48							48			

โครงสร้างการแบ่งส่วนราชการ มหาวิทยาลัยราชภัฏพิบูลสงคราม

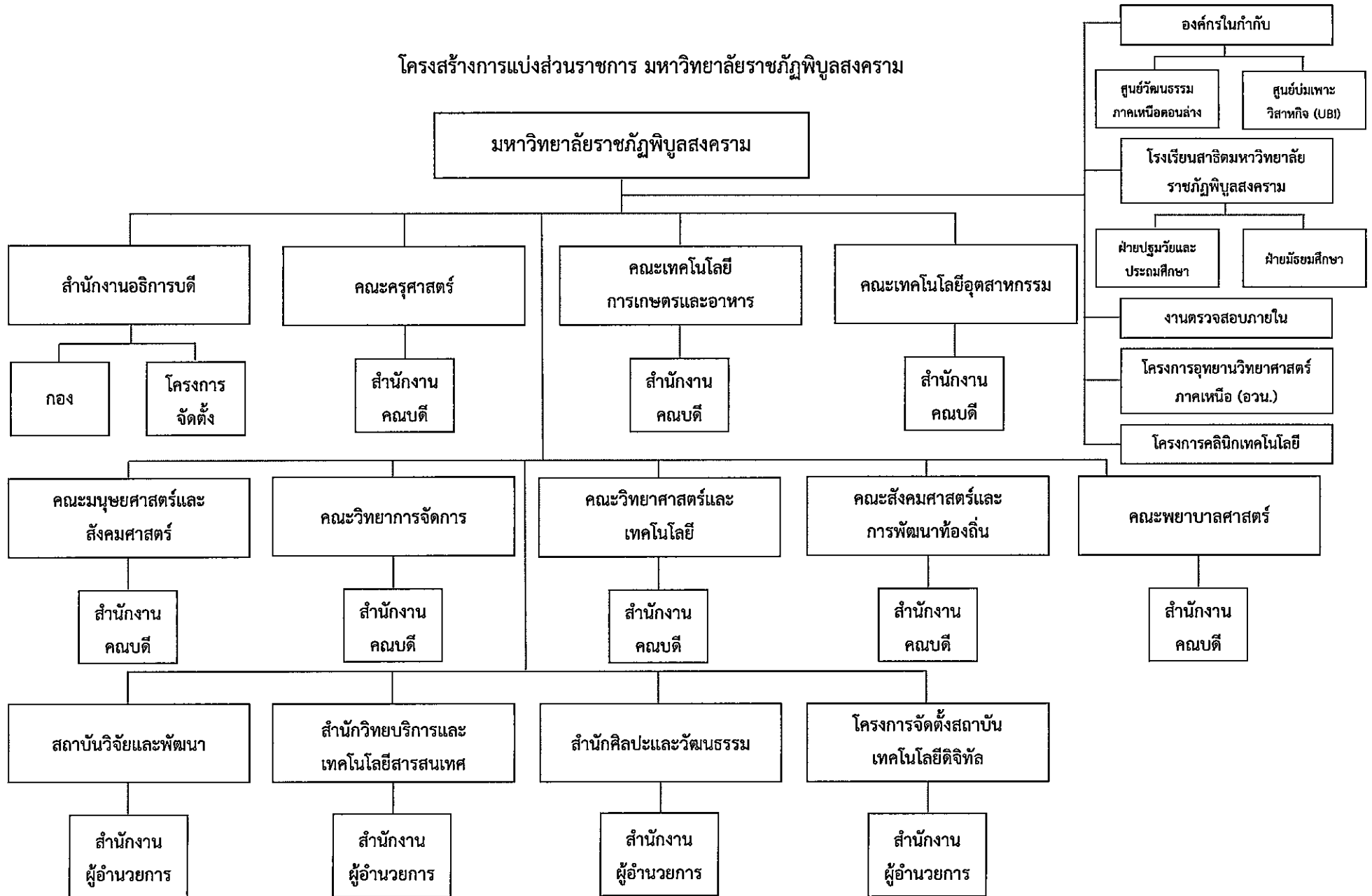

สำนักงานอธิการบดี

โครงสร้างการแบ่งส่วนราชการ มหาวิทยาลัยราชภัฏพิบูลสงคราม

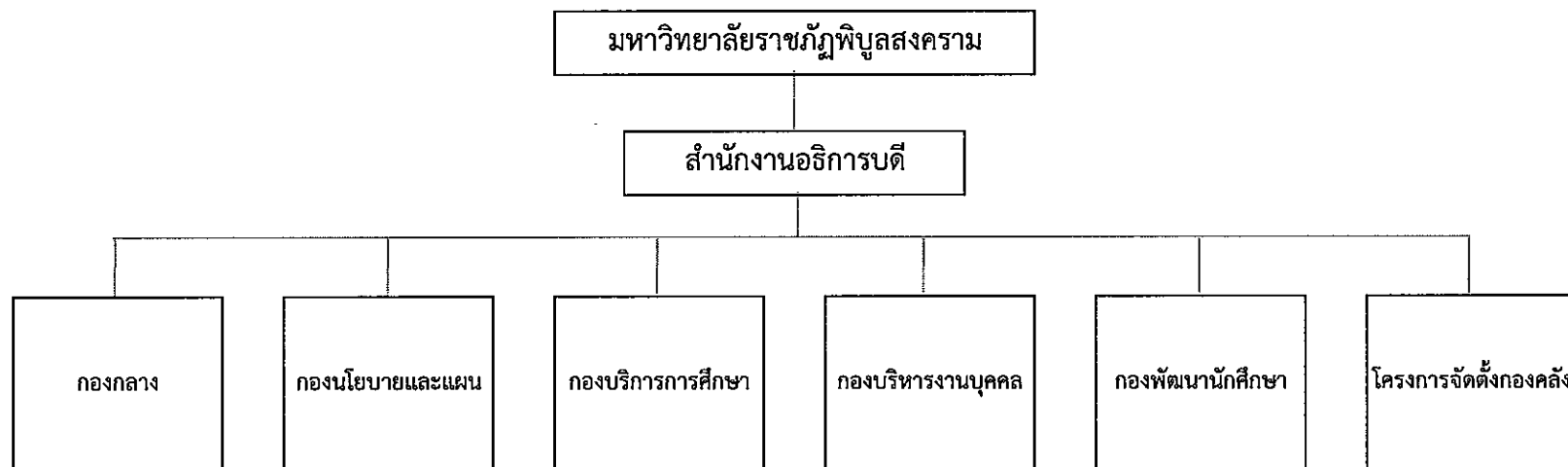

กองกลาง สำนักงานอธิการบดี

โครงสร้างการแบ่งส่วนงานภายใน กองกลาง สำนักงานอธิการบดี มหาวิทยาลัยราชภัฏพิบูลสงคราม

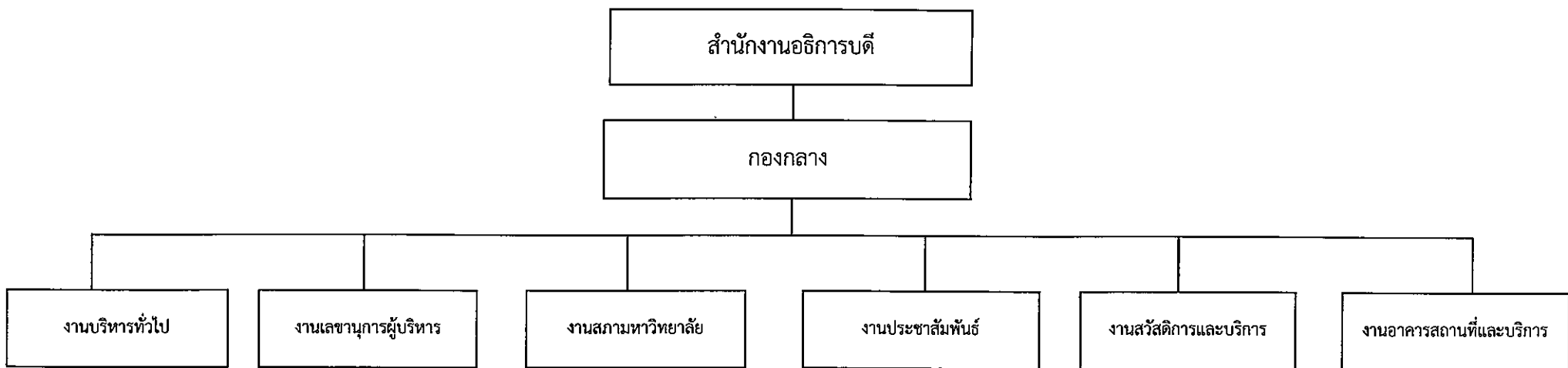

โครงสร้างการแบ่งส่วนหน่วยงานภายใน กองกลาง สำนักงานอธิการบดี มหาวิทยาลัยราชภัฏพิบูลสงคราม

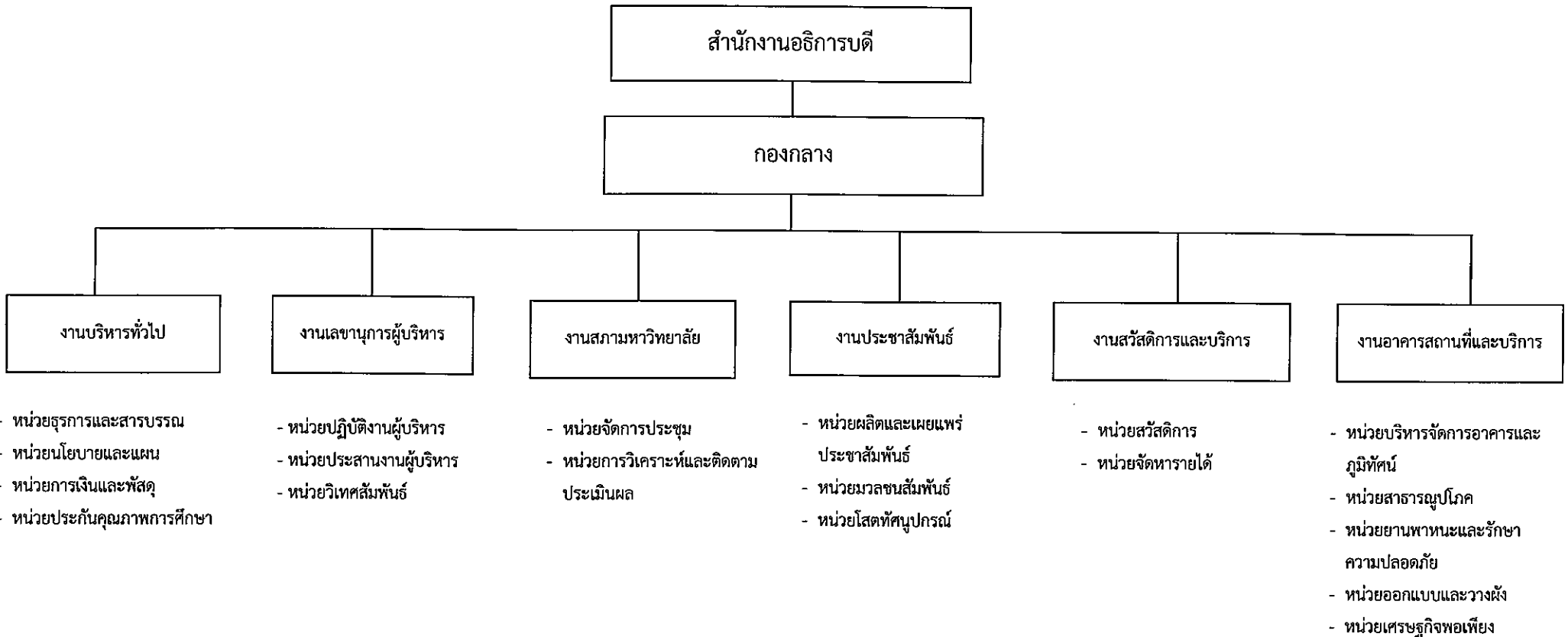

โครงสร้างอัตรากำลัง/ตำแหน่งใน กองกลาง สำนักงานอธิการบดี มหาวิทยาลัยราชภัฏพิบูลสงคราม

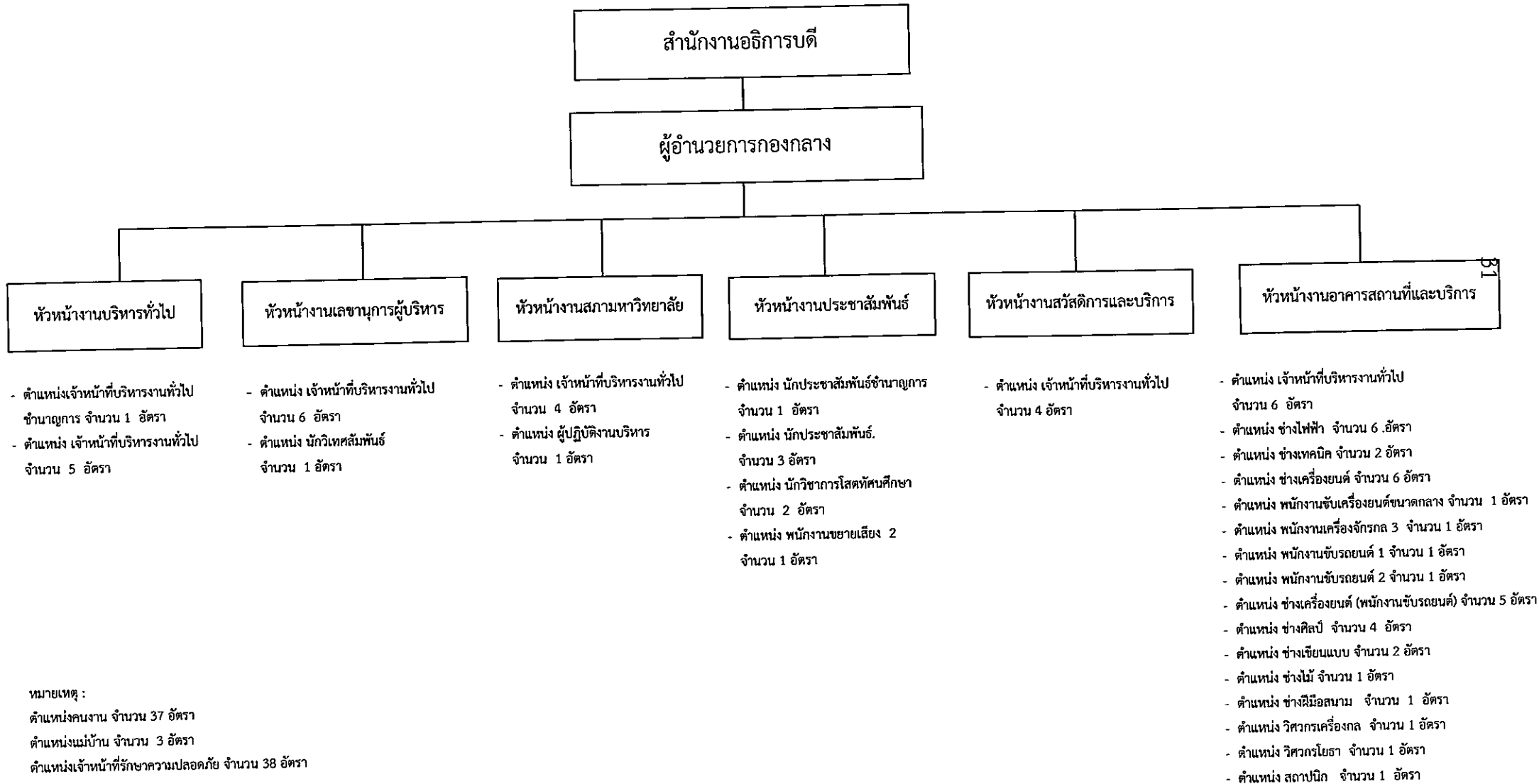

โครงสร้างอัตรากำลัง/ตำแหน่งใน กองกลาง สำนักงานอธิการบดี มหาวิทยาลัยราชภัฏพิบูลสงคราม

จำนวนรวม 149 อัตรา

ที่	ชื่องาน	ชื่อ - สกุล	ตำแหน่ง	ประเภท	หมายเหตุ
	ผู้อำนวยการสำนักงานอธิการบดี	1 นายสุรินทร์ วิจิตรพงษา	ผู้อำนวยการสำนักงานอธิการบดี	ข้าราชการพลเรือนในสถาบันอุดมศึกษา	
	ผู้อำนวยการกองกลาง	2 นางเพ็ญศรี มีพยุง	ผู้อำนวยการกองกลาง	ข้าราชการพลเรือนในสถาบันอุดมศึกษา	
1	งานบริหารทั่วไป อัตราคนครอง จำนวน 6 อัตรา	1 นางสาวเพ็ญศรี คำกลืน	เจ้าหน้าที่บริหารงานทั่วไปชำนาญการ	พนักงานมหาวิทยาลัยสายสนับสนุน	อัตราคนครอง
		2 นางอภิขนา นิลกำแหง	เจ้าหน้าที่บริหารงานทั่วไป	พนักงานมหาวิทยาลัยสายสนับสนุน	อัตราคนครอง
		3 นางสาวอภิสินี เกรียงศักดิ์ศรี	เจ้าหน้าที่บริหารงานทั่วไป	พนักงานมหาวิทยาลัยสายสนับสนุน	อัตราคนครอง
		4 นางสาวลภัสสรดา ช่อนกลิ่น	เจ้าหน้าที่บริหารงานทั่วไป	พนักงานมหาวิทยาลัยสายสนับสนุน	อัตราคนครอง (ยุบรวมมาจาก กจส.)
		5 นางสาวเขาวนิตย์ คงชื่น	เจ้าหน้าที่บริหารงานทั่วไป	พนักงานราชการ	อัตราคนครอง
		6 นางสาวณสรिता ก๊กเครือ	เจ้าหน้าที่บริหารงานทั่วไป	พนักงานมหาวิทยาลัยเงินรายได้ สายสนับสนุน	อัตราคนครอง
2	งานเลขานุการผู้บริหาร อัตราคนครอง จำนวน 7 อัตรา	1 นางสาวณิชนันท์ ศิริไสยาสน์	เจ้าหน้าที่บริหารงานทั่วไป	พนักงานมหาวิทยาลัยสายสนับสนุน	อัตราคนครอง
		2 นายทองศักดิ์ แสงสว่างวัฒนะ	เจ้าหน้าที่บริหารงานทั่วไป	พนักงานมหาวิทยาลัยสายสนับสนุน	อัตราคนครอง
		3 จ.ส.อ.สาธิต มณีโชติ	เจ้าหน้าที่บริหารงานทั่วไป	พนักงานราชการ	อัตราคนครอง
		4 นางสาวพิมพ์พิสุทธิ์ แหะจินดา	เจ้าหน้าที่บริหารงานทั่วไป	พนักงานมหาวิทยาลัยเงินรายได้ สายสนับสนุน	อัตราคนครอง
		5 นางสาวนภีอร อุดมพงศ์	เจ้าหน้าที่บริหารงานทั่วไป	พนักงานมหาวิทยาลัยเงินรายได้ สายสนับสนุน	อัตราคนครอง
		6 นางสาวลัดดา ปิ่นสกุล	นักวิเทศสัมพันธ์	พนักงานมหาวิทยาลัยสายสนับสนุน	อัตราคนครอง (ยุบรวมมาจาก กมป.)
		7 นางสาวอรกานต์ ประยูรพันธ์	เจ้าหน้าที่บริหารงานทั่วไป	พนักงานมหาวิทยาลัยเงินรายได้ สายสนับสนุน	อัตราคนครอง (ยุบรวมมาจาก กมป.)

ที่	ชื่องาน	ชื่อ - สกุล	ตำแหน่ง	ประเภท	หมายเหตุ	
3	งานสภามหาวิทยาลัย อัตราคนครอง จำนวน 5 อัตรา	1 นางสาวสิริภัทร	ข้าจួយ	เจ้าหน้าที่บริหารงานทั่วไป	พนักงานมหาวิทยาลัยสายสนับสนุน	อัตราคนครอง
		2 นางสาวโชติกา	สัมพันธ์	เจ้าหน้าที่บริหารงานทั่วไป	พนักงานมหาวิทยาลัยสายสนับสนุน	อัตราคนครอง
		3 นางพรรณภัทรา	ทองจันทร์	เจ้าหน้าที่บริหารงานทั่วไป	พนักงานมหาวิทยาลัยสายสนับสนุน	อัตราคนครอง
		4 นางสาวจันทร์จิรา	ละลอกแก้ว	เจ้าหน้าที่บริหารงานทั่วไป	พนักงานมหาวิทยาลัยสายสนับสนุน	อัตราคนครอง
		5 นางสาวภัทรวดี	สีขุ่ย	ผู้ปฏิบัติงานบริหาร	พนักงานราชการ	อัตราคนครอง
4	งานประชาสัมพันธ์ อัตราคนครอง จำนวน 7 อัตรา	1 นางวิยะดา	สุเมธเทพานันท์	นักประชาสัมพันธ์ชำนาญการ	พนักงานมหาวิทยาลัยสายสนับสนุน	อัตราคนครอง
		2 นายนิธิศ	ปรุงศักดิ์	นักประชาสัมพันธ์	พนักงานมหาวิทยาลัยสายสนับสนุน	อัตราคนครอง
		3 นางจิรัชยา	วัลลิยะเมธี	นักประชาสัมพันธ์	พนักงานมหาวิทยาลัยสายสนับสนุน	อัตราคนครอง
		4 นายอนาวิต	เรือนวงศ์	นักประชาสัมพันธ์	พนักงานมหาวิทยาลัยสายสนับสนุน	อัตราคนครอง
		5 นายสันติราช	อยู่เพชร	นักวิชาการโสตทัศนศึกษา	พนักงานมหาวิทยาลัยสายสนับสนุน	อัตราคนครอง
		6 นายนิวัฒน์	เจียรประเสริฐ	พนักงานขยายเสียง 2	ลูกจ้างประจำ	อัตราคนครอง
		7 นายไกรวุฒิ	ใจศีลธรรม	นักวิชาการโสตทัศนศึกษา	พนักงานราชการ	อัตราคนครอง
5	งานสวัสดิการและบริการ อัตราคนครอง จำนวน 4 อัตรา	1 นางธनिया	คำปิน	เจ้าหน้าที่บริหารงานทั่วไป	พนักงานมหาวิทยาลัยสายสนับสนุน	อัตราคนครอง (ยุบรวมมาจาก กจส.)
		2 นางสาวนุชสราร	พุ่มยิ้ม	เจ้าหน้าที่บริหารงานทั่วไป	พนักงานมหาวิทยาลัยสายสนับสนุน	อัตราคนครอง (ยุบรวมมาจาก กจส.)
		3 นายจัดตุพร	มาทอง	เจ้าหน้าที่บริหารงานทั่วไป	พนักงานราชการ	อัตราคนครอง (ยุบรวมมาจาก กจส.)
		4 นางพิมพ์พรณ	โพธิ์แก้ว	เจ้าหน้าที่บริหารงานทั่วไป	พนักงานมหาวิทยาลัยเงินรายได้ สายสนับสนุน	อัตราคนครอง (ยุบรวมมาจาก กจส.)

ที่	ชื่องาน	ชื่อ - สกุล	ตำแหน่ง	ประเภท	หมายเหตุ
6	งานอาคารสถานที่และบริการ อัตราคนครอง จำนวน 40 อัตรา	1 นายศุภกร ศรีสุวรรณ	เจ้าหน้าที่บริหารงานทั่วไป	พนักงานมหาวิทยาลัยสายสนับสนุน	อัตราคนครอง
		2 นางสาวอิสราภรณ์ ไบวุฒิ	เจ้าหน้าที่บริหารงานทั่วไป	พนักงานราชการ	อัตราคนครอง
		3 นางสาวสมศิริ กฤษทอง	เจ้าหน้าที่บริหารงานทั่วไป	พนักงานราชการ	อัตราคนครอง
		4 นางสาวนันทนา ดอนแผ้ว	เจ้าหน้าที่บริหารงานทั่วไป	พนักงานมหาวิทยาลัยเงินรายได้ สายสนับสนุน	อัตราคนครอง
		5 นายอนุสรณ์ คงแก้ว	ช่างไฟฟ้า	พนักงานมหาวิทยาลัยสายสนับสนุน	อัตราคนครอง
		6 นายสมบุรณ์ ประทุมวงษ์	ช่างไฟฟ้า	พนักงานราชการ	อัตราคนครอง
		7 นายสุชาติ หิริญงาม	ช่างไฟฟ้า	พนักงานมหาวิทยาลัยเงินรายได้ สายสนับสนุน	อัตราคนครอง
		8 นายสินชัย จำปานิชัย	ช่างไฟฟ้า	พนักงานมหาวิทยาลัยเงินรายได้ สายสนับสนุน	อัตราคนครอง
		9 นายชัชวาลย์ คำแห่ง	ช่างไฟฟ้า	พนักงานมหาวิทยาลัยเงินรายได้ สายสนับสนุน	อัตราคนครอง
		10 นายอรรถพงษ์ ยั่งมั่ง	ช่างไฟฟ้า	พนักงานมหาวิทยาลัยเงินรายได้ สายสนับสนุน	อัตราคนครอง
		11 นายจำรัส ทองศรีสุข	ช่างเทคนิค	พนักงานราชการ	อัตราคนครอง
		12 นายจตุรยุทธ ด้วงสงกา	ช่างเทคนิค	พนักงานมหาวิทยาลัยเงินรายได้ สายสนับสนุน	อัตราคนครอง
		13 นายสุรินทร์ หมอรักษา	ช่างเครื่องยนต์	พนักงานราชการ	อัตราคนครอง
		14 นายจงกล บุญศรี	ช่างเครื่องยนต์	พนักงานราชการ	อัตราคนครอง
		15 นายประสิทธิ์ชัย แสงทอง	ช่างเครื่องยนต์	พนักงานราชการ	อัตราคนครอง
		16 นายนิรันดร์ กลิ่นทับ	ช่างเครื่องยนต์	พนักงานราชการ	อัตราคนครอง
		17 นายชลาชัย ยอดเกตุ	ช่างเครื่องยนต์	พนักงานราชการ	อัตราคนครอง
		18 นายบุญลือ ทิมขลิบ	ช่างเครื่องยนต์	พนักงานราชการ	อัตราคนครอง
		19 นายฉลวย คำคง	พนักงานขับเครื่องจักรกลขนาดกลาง	ลูกจ้างประจำ	อัตราคนครอง
		20 นายเฉลิม บัวแก้วเทศ	พนักงานเครื่องจักรกล 3	ลูกจ้างประจำ	อัตราคนครอง

ที่	ชื่องาน	ชื่อ - สกุล	ตำแหน่ง	ประเภท	หมายเหตุ
		21 นายมงคล อยู่ดี	พนักงานขับรถยนต์ 1	ลูกจ้างประจำ	อัตราคนครอง
		22 นายสายชล หัวสี	พนักงานขับรถยนต์ 2	ลูกจ้างประจำ	อัตราคนครอง
		23 นายวิโรจน์ นาคเจือทอง	ช่างเครื่องยนต์ (พนักงานขับรถ)	พนักงานมหาวิทยาลัยเงินรายได้ สายสนับสนุน	อัตราคนครอง
		24 นายศิริศักดิ์ ขวัญผ่อง	ช่างเครื่องยนต์ (พนักงานขับรถ)	พนักงานมหาวิทยาลัยเงินรายได้ สายสนับสนุน	อัตราคนครอง
		25 นายณัฐวุฒิ ทิพย์เพ็ชร์	ช่างเครื่องยนต์ (พนักงานขับรถ)	พนักงานมหาวิทยาลัยเงินรายได้ สายสนับสนุน	อัตราคนครอง
		26 นายสุรดิษ รุจินาม	ช่างเครื่องยนต์ (พนักงานขับรถ)	พนักงานมหาวิทยาลัยเงินรายได้ สายสนับสนุน	อัตราคนครอง
		27 นายเพชร คำธงชัย	ช่างเครื่องยนต์ (พนักงานขับรถ)	พนักงานมหาวิทยาลัยเงินรายได้ สายสนับสนุน	อัตราคนครอง
		28 นายบัญญัติ นาคทอง	ช่างศิลป์	พนักงานราชการ	อัตราคนครอง
		29 นายรังสรรค์ มณฑา	ช่างศิลป์	พนักงานราชการ	อัตราคนครอง
		30 นายสมาน จันทร์อิน	ช่างศิลป์	พนักงานราชการ	อัตราคนครอง
		31 นายธวัช หมวกหล้า	ช่างศิลป์	พนักงานมหาวิทยาลัยเงินรายได้ สายสนับสนุน	อัตราคนครอง
		32 นายวิสุทธิ อินกำแพง	ช่างเขียนแบบ	พนักงานมหาวิทยาลัยสายสนับสนุน	อัตราคนครอง
		33 นายสาโรจน์ เมี้ยนเทศ	ช่างเขียนแบบ	พนักงานมหาวิทยาลัยเงินรายได้ สายสนับสนุน	อัตราคนครอง
		34 นายวิทยา ศิลปศาสตร์	ช่างไม้ 2	ลูกจ้างประจำ	อัตราคนครอง
		35 นายบุญยืน หมอรักษา	ช่างฝีมือสนาม	ลูกจ้างประจำ	อัตราคนครอง
		36 นายเสฏฐวุฒิ พุ่มเรือง	วิศวกรเครื่องกล	พนักงานมหาวิทยาลัยสายสนับสนุน	อัตราคนครอง
		37 นายสุรเชษฐ์ ธนนพคุณ	วิศวกรโยธา	พนักงานมหาวิทยาลัยสายสนับสนุน	อัตราคนครอง
		38 นายศุภวัฒน์ วิจิตรพงษา	สถาปนิก	พนักงานมหาวิทยาลัยสายสนับสนุน	อัตราคนครอง
		39 นายอนุพล อัดพิน	เจ้าหน้าที่บริหารงานทั่วไป(เดิมนักวิชาการศึกษา)	พนักงานมหาวิทยาลัยเงินรายได้ สายสนับสนุน	อัตราคนครอง (ย้ายมาจากเศรษฐกิจพอเพียง) (เดิม คทก.)
		40 ว่าที่ร้อยตรีวีระบุลย์กิตติ ชุมพรผ่อง	เจ้าหน้าที่บริหารงานทั่วไป(เดิมนักวิชาการศึกษา)	พนักงานมหาวิทยาลัยเงินรายได้ สายสนับสนุน	อัตราคนครอง (ย้ายมาจากเศรษฐกิจพอเพียง) (เดิม คทก.)

ที่	ชื่องาน	ชื่อ - สกุล	ตำแหน่ง	ประเภท	หมายเหตุ	
	พนักงานมหาวิทยาลัยเงินรายได้ สายสนับสนุน ตำแหน่งต่ำกว่าป.ตรี					
	ชื่อตำแหน่งคนงาน/แม่บ้าน/เจ้าหน้าที่รักษาความปลอดภัย					
	อัตราคนครอง จำนวน 78 อัตรา	1 นางสาวศศิประภา	จันทร์อ้อม	คนงาน	พนักงานมหาวิทยาลัยเงินรายได้ สายสนับสนุน	อัตราคนครอง
		2 นางลูกคิด	สิงห์หล่อ	คนงาน	พนักงานมหาวิทยาลัยเงินรายได้ สายสนับสนุน	อัตราคนครอง
		3 นางน้ำค้าง	เพชรแอน	คนงาน	พนักงานมหาวิทยาลัยเงินรายได้ สายสนับสนุน	อัตราคนครอง
		4 นางน้ำผึ้ง	ทองศรีสุข	คนงาน	พนักงานมหาวิทยาลัยเงินรายได้ สายสนับสนุน	อัตราคนครอง
		5 นางสาวมีทนา	แจ่มจันทร์	คนงาน	พนักงานมหาวิทยาลัยเงินรายได้ สายสนับสนุน	อัตราคนครอง
		6 นางสาวคร	จันทร์พุด	คนงาน	พนักงานมหาวิทยาลัยเงินรายได้ สายสนับสนุน	อัตราคนครอง
		7 นายอนุชิต	หมื่นภาค	คนงาน	พนักงานมหาวิทยาลัยเงินรายได้ สายสนับสนุน	อัตราคนครอง
		8 นายฉัตรชัย	ดวงมัน	คนงาน	พนักงานมหาวิทยาลัยเงินรายได้ สายสนับสนุน	อัตราคนครอง
		9 นายเฉลิมพล	พุ่มดวง	คนงาน	พนักงานมหาวิทยาลัยเงินรายได้ สายสนับสนุน	อัตราคนครอง
		10 นายจรัญ	คำคง	คนงาน	พนักงานมหาวิทยาลัยเงินรายได้ สายสนับสนุน	อัตราคนครอง
		11 นายคำสิงห์	ชัยสิทธิ์	คนงาน	พนักงานมหาวิทยาลัยเงินรายได้ สายสนับสนุน	อัตราคนครอง
		12 นางสาวบังอร	เมืองจันทร์	คนงาน	พนักงานมหาวิทยาลัยเงินรายได้ สายสนับสนุน	อัตราคนครอง
		13 นางบุญเกื้อ	ขุนทองนุ่ม	คนงาน	พนักงานมหาวิทยาลัยเงินรายได้ สายสนับสนุน	อัตราคนครอง
		14 นางกัญชพร	นอบเผือก	คนงาน	พนักงานมหาวิทยาลัยเงินรายได้ สายสนับสนุน	อัตราคนครอง
		15 นายอรรณวุฒิ	อุทอึ้ง	คนงาน	พนักงานมหาวิทยาลัยเงินรายได้ สายสนับสนุน	อัตราคนครอง
		16 นายอนนท์	เลิศรอด	คนงาน	พนักงานมหาวิทยาลัยเงินรายได้ สายสนับสนุน	อัตราคนครอง
		17 นายสุมิตร	แสงไพรี	คนงาน	พนักงานมหาวิทยาลัยเงินรายได้ สายสนับสนุน	อัตราคนครอง
		18 นางสาวรวย	ดาวเรือง	คนงาน	พนักงานมหาวิทยาลัยเงินรายได้ สายสนับสนุน	อัตราคนครอง
		19 นางน้ำฟ้า	พลพักตร์	คนงาน	พนักงานมหาวิทยาลัยเงินรายได้ สายสนับสนุน	อัตราคนครอง
		20 นายประเสริฐ	นอบเผือก	คนงาน	พนักงานมหาวิทยาลัยเงินรายได้ สายสนับสนุน	อัตราคนครอง

ที่	ชื่องาน	ชื่อ - สกุล	ตำแหน่ง	ประเภท	หมายเหตุ
		21 นายพิพัฒน์ ไชยวงศ์	คนงาน	พนักงานมหาวิทยาลัยเงินรายได้ สายสนับสนุน	อัตราคนครอง
		22 นางสุภาพร รุ่งแสง	คนงาน	พนักงานมหาวิทยาลัยเงินรายได้ สายสนับสนุน	อัตราคนครอง
		23 นางดาวเรือง ม่วงมัน	คนงาน	พนักงานมหาวิทยาลัยเงินรายได้ สายสนับสนุน	อัตราคนครอง
		24 นายกฤษดา เนติวงษ์	คนงาน	พนักงานมหาวิทยาลัยเงินรายได้ สายสนับสนุน	อัตราคนครอง
		25 นางสาวสัมพันธ์ เกื้อนด้วง	คนงาน	พนักงานมหาวิทยาลัยเงินรายได้ สายสนับสนุน	อัตราคนครอง
		26 นายสันติ รอดรักษา	คนงาน	พนักงานมหาวิทยาลัยเงินรายได้ สายสนับสนุน	อัตราคนครอง
		27 นายปัญญา ขวัญเรือน	คนงาน	พนักงานมหาวิทยาลัยเงินรายได้ สายสนับสนุน	อัตราคนครอง
		28 นางนงคิณุช มีกลิ่นหอม	คนงาน	พนักงานมหาวิทยาลัยเงินรายได้ สายสนับสนุน	อัตราคนครอง
		29 นายประดัยศ คงเชื้อสาย	คนงาน	พนักงานมหาวิทยาลัยเงินรายได้ สายสนับสนุน	อัตราคนครอง
		30 นายสมเจต ข้าห์รุ่ง	คนงาน	พนักงานมหาวิทยาลัยเงินรายได้ สายสนับสนุน	อัตราคนครอง
		31 นายธรากร ปานพุด	คนงาน	พนักงานมหาวิทยาลัยเงินรายได้ สายสนับสนุน	อัตราคนครอง
		32 นายชัยณรงค์ เกษมสุข	คนงาน	พนักงานมหาวิทยาลัยเงินรายได้ สายสนับสนุน	อัตราคนครอง
		33 นายอดิศร นาคจันทร์	คนงาน	พนักงานมหาวิทยาลัยเงินรายได้ สายสนับสนุน	อัตราคนครอง
		34 นายวัลลภ ปลุกงาม	คนงาน	พนักงานมหาวิทยาลัยเงินรายได้ สายสนับสนุน	อัตราคนครอง
		35 นางสาวสุนิสา บุตรฉิม	คนงาน	พนักงานมหาวิทยาลัยเงินรายได้ สายสนับสนุน	อัตราคนครอง (ยุบรวมมาจาก กจส.)
		36 นายพิเชฏ์ ทองศรีสุข	คนงาน	พนักงานมหาวิทยาลัยเงินรายได้ สายสนับสนุน	อัตราคนครอง
		37 นายธารินทร์ อินทรแพง	คนงาน	พนักงานมหาวิทยาลัยเงินรายได้ สายสนับสนุน	อัตราคนครอง (ยุบรวมมาจาก กจส.)
		1 นางสุนทร แสงสว่าง	แม่บ้าน	พนักงานมหาวิทยาลัยเงินรายได้ สายสนับสนุน	อัตราคนครอง
		2 นางสถิต ประสาทเขตการณ์	แม่บ้าน	พนักงานมหาวิทยาลัยเงินรายได้ สายสนับสนุน	อัตราคนครอง
		3 นางสาวอรพรรณ ทองรัตน์	แม่บ้าน	พนักงานมหาวิทยาลัยเงินรายได้ สายสนับสนุน	อัตราคนครอง

ที่	ชื่องาน	ชื่อ - สกุล	ตำแหน่ง	ประเภท	หมายเหตุ	
		1 นายภาคิน	สิ่งทสา	เจ้าหน้าที่รักษาความปลอดภัย	พนักงานมหาวิทยาลัยเงินรายได้ สายสนับสนุน	อัตราคนครอง
		2 นายปฏิวัติ	ยิ้มไทย	เจ้าหน้าที่รักษาความปลอดภัย	พนักงานมหาวิทยาลัยเงินรายได้ สายสนับสนุน	อัตราคนครอง
		3 นายสุพจน์	มณีคันท	เจ้าหน้าที่รักษาความปลอดภัย	พนักงานมหาวิทยาลัยเงินรายได้ สายสนับสนุน	อัตราคนครอง
		4 นายรุ่ง	เมืองจันทร์	เจ้าหน้าที่รักษาความปลอดภัย	พนักงานมหาวิทยาลัยเงินรายได้ สายสนับสนุน	อัตราคนครอง
		5 นายบรรเจิด	พงษ์ข้า	เจ้าหน้าที่รักษาความปลอดภัย	พนักงานมหาวิทยาลัยเงินรายได้ สายสนับสนุน	อัตราคนครอง
		6 นายจรววย	ทับหุ่น	เจ้าหน้าที่รักษาความปลอดภัย	พนักงานมหาวิทยาลัยเงินรายได้ สายสนับสนุน	อัตราคนครอง
		7 นายพิสิทธิ์	วงศ์นรินทร์	เจ้าหน้าที่รักษาความปลอดภัย	พนักงานมหาวิทยาลัยเงินรายได้ สายสนับสนุน	อัตราคนครอง
		8 นายบุญเรือง	พันธ์งาม	เจ้าหน้าที่รักษาความปลอดภัย	พนักงานมหาวิทยาลัยเงินรายได้ สายสนับสนุน	อัตราคนครอง
		9 นายสมปอง	ปริกมล	เจ้าหน้าที่รักษาความปลอดภัย	พนักงานมหาวิทยาลัยเงินรายได้ สายสนับสนุน	อัตราคนครอง
		10 นายปรารถนา	ภูเสื่อ	เจ้าหน้าที่รักษาความปลอดภัย	พนักงานมหาวิทยาลัยเงินรายได้ สายสนับสนุน	อัตราคนครอง
		11 นายมงคล	นุชสวาท	เจ้าหน้าที่รักษาความปลอดภัย	พนักงานมหาวิทยาลัยเงินรายได้ สายสนับสนุน	อัตราคนครอง
		12 นายบัวเลียน	อ่อนสำลี	เจ้าหน้าที่รักษาความปลอดภัย	พนักงานมหาวิทยาลัยเงินรายได้ สายสนับสนุน	อัตราคนครอง
		13 นายประเสริฐ	อุปทอง	เจ้าหน้าที่รักษาความปลอดภัย	พนักงานมหาวิทยาลัยเงินรายได้ สายสนับสนุน	อัตราคนครอง
		14 นายประยูร	คงคอน	เจ้าหน้าที่รักษาความปลอดภัย	พนักงานมหาวิทยาลัยเงินรายได้ สายสนับสนุน	อัตราคนครอง
		15 นายจรรยา	ม่วงมันดี	เจ้าหน้าที่รักษาความปลอดภัย	พนักงานมหาวิทยาลัยเงินรายได้ สายสนับสนุน	อัตราคนครอง
		16 นายประนอม	วรรณไทย	เจ้าหน้าที่รักษาความปลอดภัย	พนักงานมหาวิทยาลัยเงินรายได้ สายสนับสนุน	อัตราคนครอง
		17 นายสามารถ	จริยา	เจ้าหน้าที่รักษาความปลอดภัย	พนักงานมหาวิทยาลัยเงินรายได้ สายสนับสนุน	อัตราคนครอง
		18 นายนิติ	รุจินาม	เจ้าหน้าที่รักษาความปลอดภัย	พนักงานมหาวิทยาลัยเงินรายได้ สายสนับสนุน	อัตราคนครอง
		19 นายชนาทิบ	สุดสวาท	เจ้าหน้าที่รักษาความปลอดภัย	พนักงานมหาวิทยาลัยเงินรายได้ สายสนับสนุน	อัตราคนครอง
		20 นายวิชัย	จตุรงค์ไชชัย	เจ้าหน้าที่รักษาความปลอดภัย	พนักงานมหาวิทยาลัยเงินรายได้ สายสนับสนุน	อัตราคนครอง
		21 นายแดง	ประสาทเขตการณ์	เจ้าหน้าที่รักษาความปลอดภัย	พนักงานมหาวิทยาลัยเงินรายได้ สายสนับสนุน	อัตราคนครอง
		22 นายวีระ	กาวิพันธ์	เจ้าหน้าที่รักษาความปลอดภัย	พนักงานมหาวิทยาลัยเงินรายได้ สายสนับสนุน	อัตราคนครอง

ที่	ชื่องาน	ชื่อ - สกุล	ตำแหน่ง	ประเภท	หมายเหตุ
		23 นายอดุลย์ บุญเอี่ยม	เจ้าหน้าที่รักษาความปลอดภัย	พนักงานมหาวิทยาลัยเงินรายได้ สายสนับสนุน	อัตราคนครอง
		24 นายจินดา ช่างค์มือง	เจ้าหน้าที่รักษาความปลอดภัย	พนักงานมหาวิทยาลัยเงินรายได้ สายสนับสนุน	อัตราคนครอง
		25 นายนิภาพ สุ่มนาค	เจ้าหน้าที่รักษาความปลอดภัย	พนักงานมหาวิทยาลัยเงินรายได้ สายสนับสนุน	อัตราคนครอง
		26 นายธนวัฒน์ วิศวะวิสุทธิ	เจ้าหน้าที่รักษาความปลอดภัย	พนักงานมหาวิทยาลัยเงินรายได้ สายสนับสนุน	อัตราคนครอง
		27 นายกมลศักดิ์ เชิดชู	เจ้าหน้าที่รักษาความปลอดภัย	พนักงานมหาวิทยาลัยเงินรายได้ สายสนับสนุน	อัตราคนครอง
		28 นายรัชพล พูลเกษตร	เจ้าหน้าที่รักษาความปลอดภัย	พนักงานมหาวิทยาลัยเงินรายได้ สายสนับสนุน	อัตราคนครอง
		29 นายสุชาติ อ่วมรุ่ง	เจ้าหน้าที่รักษาความปลอดภัย	พนักงานมหาวิทยาลัยเงินรายได้ สายสนับสนุน	อัตราคนครอง
		30 นายอำพร มาตพร	เจ้าหน้าที่รักษาความปลอดภัย	พนักงานมหาวิทยาลัยเงินรายได้ สายสนับสนุน	อัตราคนครอง
		31 นายอุเทน บุญชู	เจ้าหน้าที่รักษาความปลอดภัย	พนักงานมหาวิทยาลัยเงินรายได้ สายสนับสนุน	อัตราคนครอง
		32 นายวัชร ทองน้อย	เจ้าหน้าที่รักษาความปลอดภัย	พนักงานมหาวิทยาลัยเงินรายได้ สายสนับสนุน	อัตราคนครอง
		33 นายจรัส เข้มลา	เจ้าหน้าที่รักษาความปลอดภัย	พนักงานมหาวิทยาลัยเงินรายได้ สายสนับสนุน	อัตราคนครอง
		34 นายสมชาย จันทร์แก้ว	เจ้าหน้าที่รักษาความปลอดภัย	พนักงานมหาวิทยาลัยเงินรายได้ สายสนับสนุน	อัตราคนครอง
		35 นายสมพงษ์ สละเสื่อ	เจ้าหน้าที่รักษาความปลอดภัย	พนักงานมหาวิทยาลัยเงินรายได้ สายสนับสนุน	อัตราคนครอง
		36 นายวุฒิกกร เนียมหอม	เจ้าหน้าที่รักษาความปลอดภัย	พนักงานมหาวิทยาลัยเงินรายได้ สายสนับสนุน	อัตราคนครอง
		37 นายสิทธิกร ภูมิคอนสาร	เจ้าหน้าที่รักษาความปลอดภัย	พนักงานมหาวิทยาลัยเงินรายได้ สายสนับสนุน	อัตราคนครอง
		38 นายวุฒิกุล สัจจชัยฤทธิ์	เจ้าหน้าที่รักษาความปลอดภัย	พนักงานมหาวิทยาลัยเงินรายได้ สายสนับสนุน	อัตราคนครอง

กองนโยบายและแผน สำนักงานอธิการบดี

โครงสร้างการแบ่งส่วนงานภายใน กองนโยบายและแผน สำนักงานอธิการบดี มหาวิทยาลัยราชภัฏพิบูลสงคราม

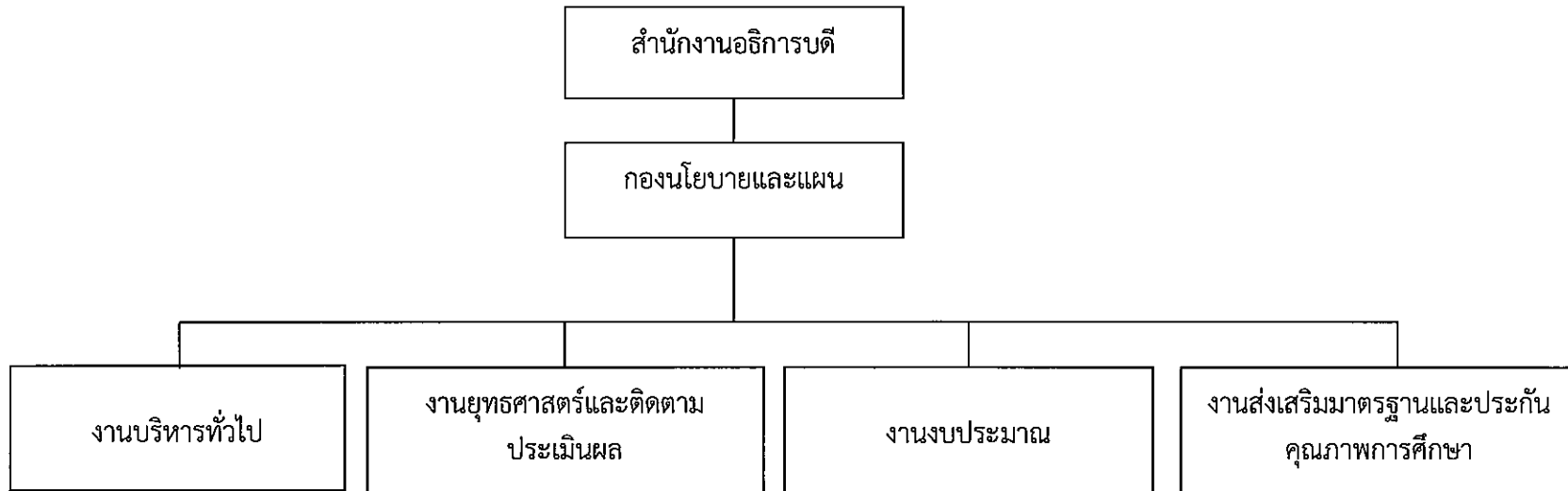

โครงสร้างการแบ่งส่วนหน่วยงานภายใน กองนโยบายและแผน สำนักงานอธิการบดี มหาวิทยาลัยราชภัฏพิบูลสงคราม

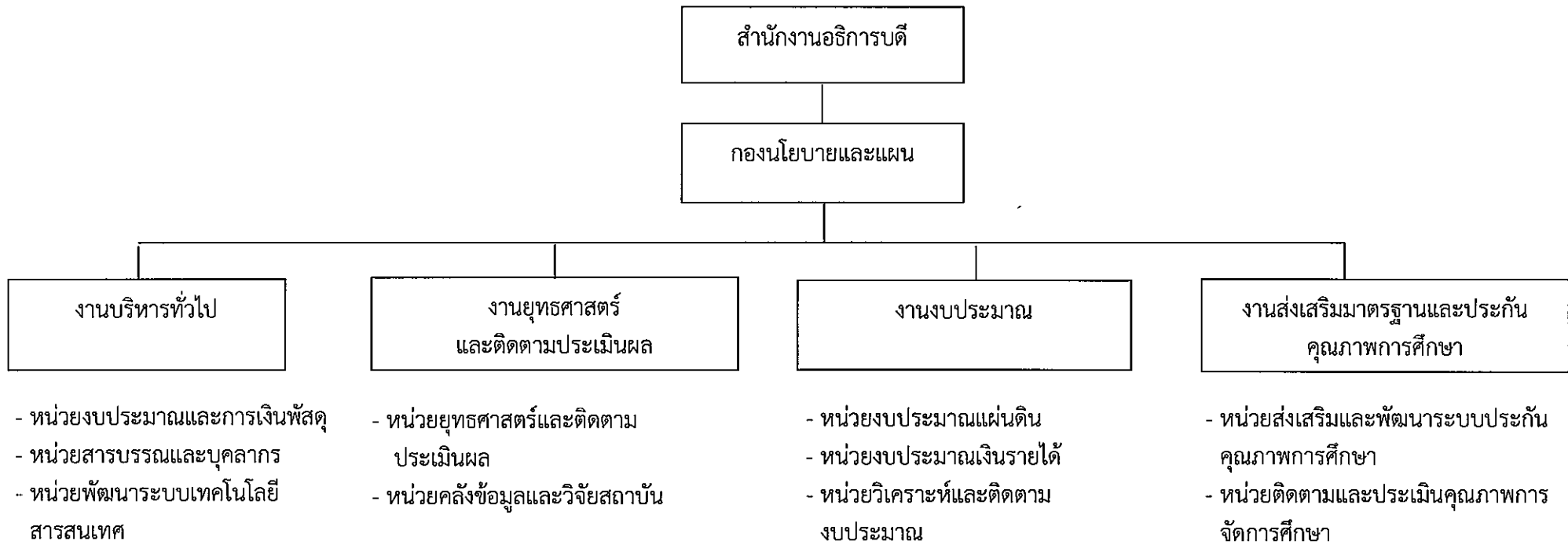

โครงสร้างการแบ่งส่วนหน่วยงานภายใน กองนโยบายและแผน มหาวิทยาลัยราชภัฏพิบูลสงคราม

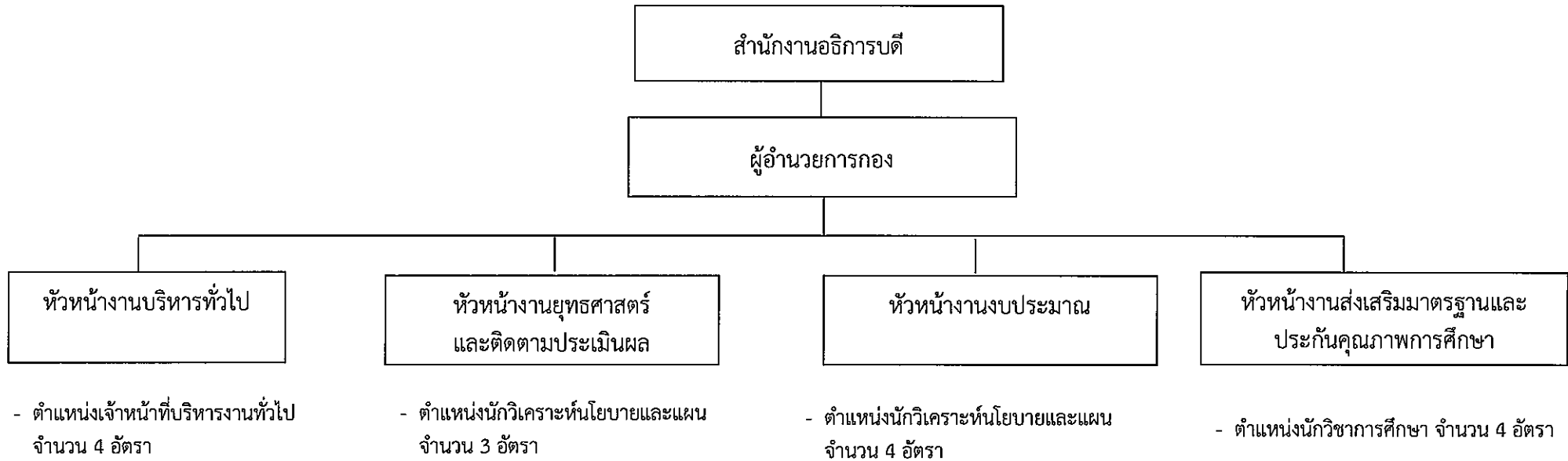

โครงสร้างอัตรากำลัง/ตำแหน่งใน กองนโยบายและแผน มหาวิทยาลัยราชภัฏพิบูลสงคราม

จำนวนรวม 16 อัตรา

ที่	ชื่องาน	ชื่อ - สกุล	ตำแหน่ง	ประเภท	หมายเหตุ
1	กองนโยบายและแผน งานบริหารทั่วไป อัตราคนครอง จำนวน 4 อัตรา	1 นางเอมอร กมลวรเดช	ผู้อำนวยการกองนโยบายและแผน	ข้าราชการพลเรือนในสถาบันอุดมศึกษา	อัตราคนครอง อัตราคนครอง อัตราคนครอง อัตราคนครอง(ยุบรวมมาจาก กมป.)
		1 นางสาวโกสุมภ์ ทิมวัฒนา	เจ้าหน้าที่บริหารงานทั่วไป	พนักงานมหาวิทยาลัยสายสนับสนุน	
		2 นางสาวศศิวิรินทร์ จันทะวง	เจ้าหน้าที่บริหารงานทั่วไป	พนักงานมหาวิทยาลัยสายสนับสนุน	
		3 นางสาวพนิดา แก้วครอง	เจ้าหน้าที่บริหารงานทั่วไป	พนักงานมหาวิทยาลัยสายสนับสนุน	
		4 นางวรรณมา แก้วเขียวเหลือง	เจ้าหน้าที่บริหารงานทั่วไป	พนักงานมหาวิทยาลัยสายสนับสนุน	
2	งานยุทธศาสตร์และติดตามประเมินผล อัตราคนครอง จำนวน 4 อัตรา	1 นางสาวมยุรี กมลวรเดช	นักวิเคราะห์นโยบายและแผน	พนักงานมหาวิทยาลัยสายสนับสนุน	อัตราคนครอง
		2 นายสุรชัย เกตุนิล	นักวิเคราะห์นโยบายและแผน	พนักงานมหาวิทยาลัยสายสนับสนุน	อัตราคนครอง
		3 นางสาวณัฐธิดา สีแดง	นักวิเคราะห์นโยบายและแผน	พนักงานราชการ	อัตราคนครอง
3	งานงบประมาณ อัตราคนครอง จำนวน 4 อัตรา	1 นางวรรณวลี ไตรธรรม	นักวิเคราะห์นโยบายและแผน	พนักงานมหาวิทยาลัยสายสนับสนุน	อัตราคนครอง
		2 นางปราณี บำเพ็ญดี	นักวิเคราะห์นโยบายและแผน	พนักงานมหาวิทยาลัยสายสนับสนุน	อัตราคนครอง
		3 นางชัชฎาพันธ์ อยู่เพชร	นักวิเคราะห์นโยบายและแผน	พนักงานมหาวิทยาลัยสายสนับสนุน	อัตราคนครอง
		4 นางสาวสินี ยี่มน่วม	นักวิเคราะห์นโยบายและแผน	พนักงานมหาวิทยาลัยสายสนับสนุน	อัตราคนครอง
4	งานส่งเสริมมาตรฐานและประกันคุณภาพการศึกษา อัตราคนครอง จำนวน 3 อัตรา อัตราร่างกำลังสรรหา จำนวน 1 อัตรา	1 นางสาวนิภา ชื่นทองมอญ	นักวิชาการศึกษา	พนักงานมหาวิทยาลัยสายสนับสนุน	อัตราคนครอง(ยุบรวมมาจาก กมป.)
		2 นางสาวนันท์นภัส สุ่มยง	นักวิชาการศึกษา	พนักงานมหาวิทยาลัยสายสนับสนุน	อัตราคนครอง(ยุบรวมมาจาก กมป.)
		3 นางสาวพิลาวรรณ ประจำทอง	นักวิชาการศึกษา	พนักงานราชการ	อัตราคนครอง(ยุบรวมมาจาก กมป.)
		4 อัตราร่างเดิมนางกิตติรัตน์ จันทร์หอม(ลาออก)	นักวิชาการศึกษา	พนักงานมหาวิทยาลัยเงินรายได้ สายสนับสนุน	อัตราร่างกำลังสรรหา(ยุบรวมมาจาก กมป.)

กองบริการการศึกษา สำนักงานอธิการบดี

โครงสร้างการแบ่งส่วนงานภายใน กองบริการการศึกษา สำนักงานอธิการบดี มหาวิทยาลัยราชภัฏพิบูลสงคราม

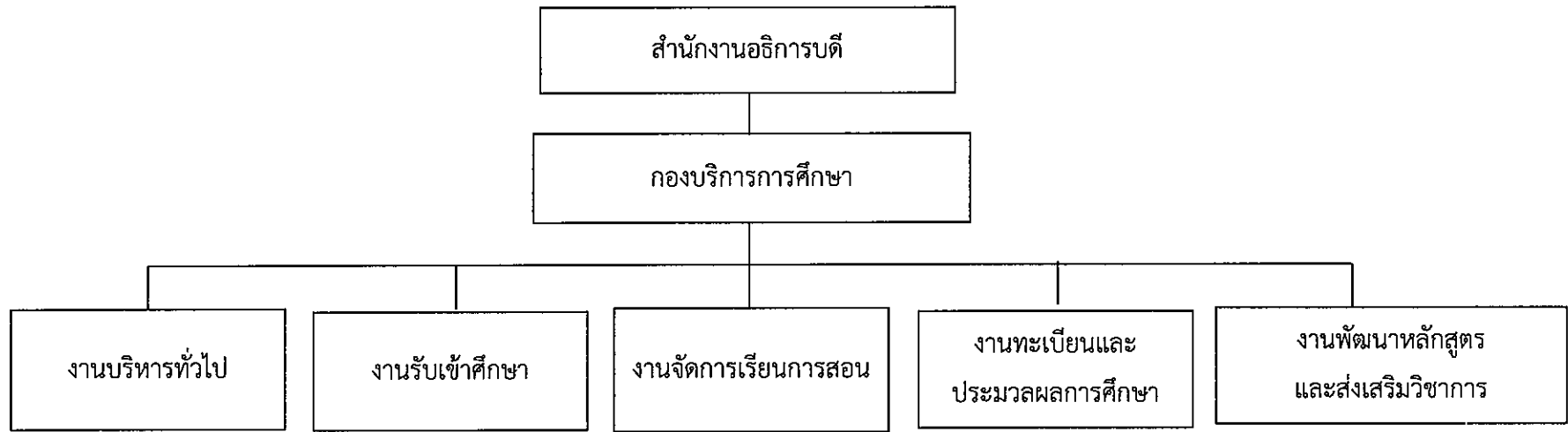

โครงสร้างการแบ่งส่วนหน่วยงานภายใน กองบริการการศึกษา สำนักงานอธิการบดี มหาวิทยาลัยราชภัฏพิบูลสงคราม

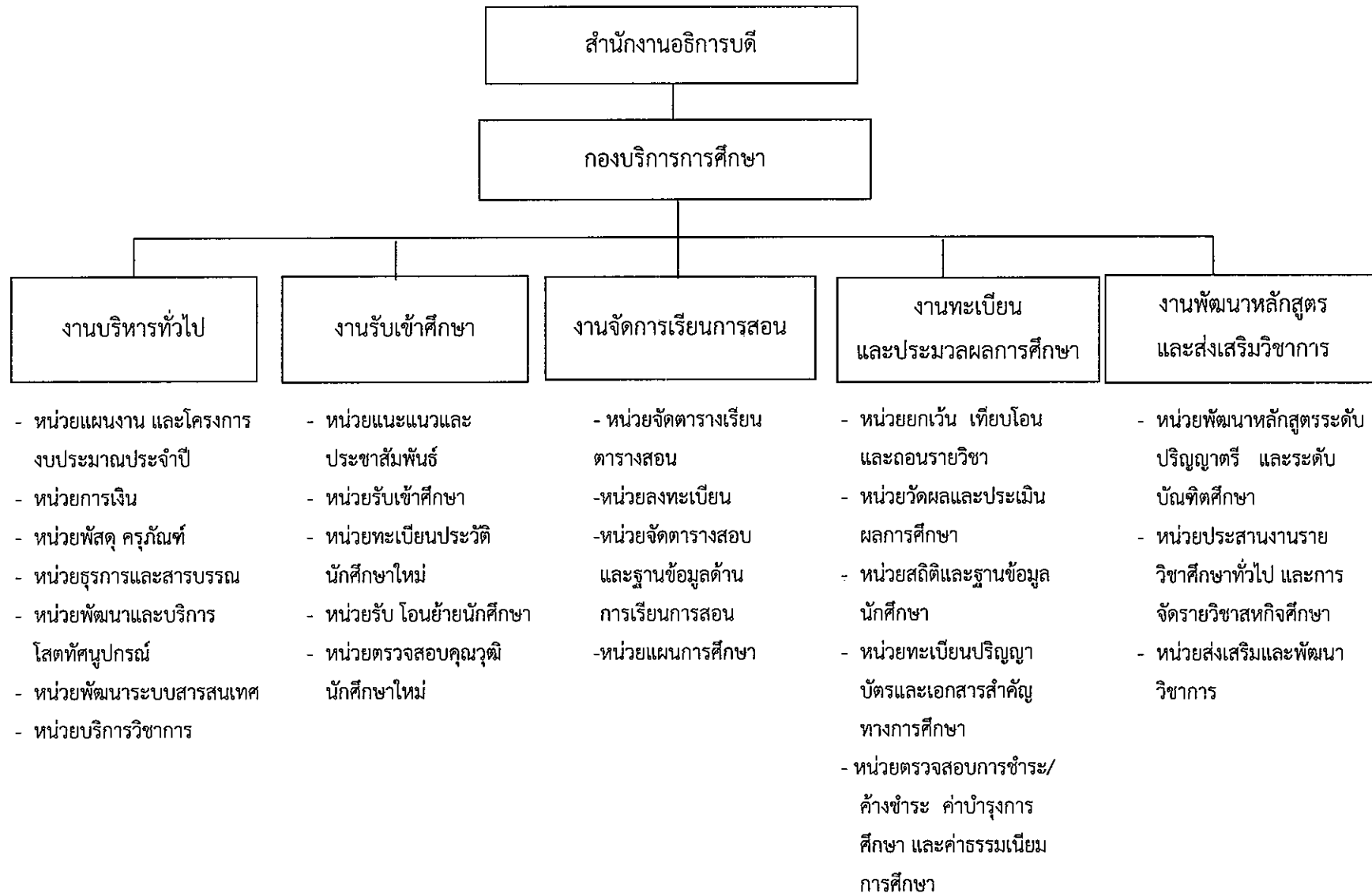

โครงสร้างอัตรากำลัง/ตำแหน่งในภายใน กองบริการการศึกษา สำนักงานอธิการบดี มหาวิทยาลัยราชภัฏพิบูลสงคราม

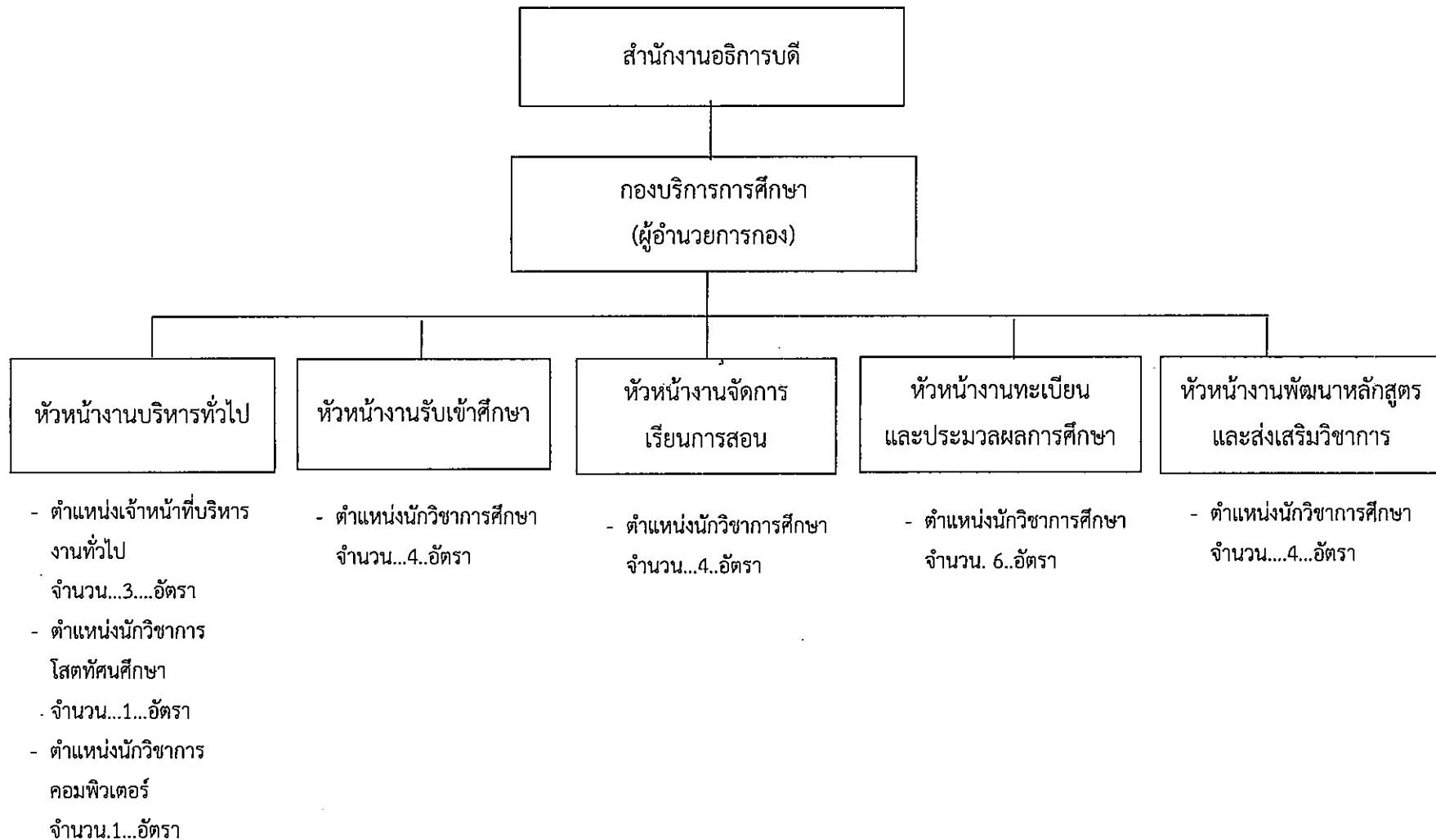

โครงสร้างอัตราค่าจ้าง/ตำแหน่งในกองบริการการศึกษา สำนักงานอธิการบดี มหาวิทยาลัยราชภัฏพิบูลสงคราม

จำนวนรวม 24 อัตรา

ที่	งาน/หน่วย	ชื่อ - สกุล	ตำแหน่ง	ประเภท	หมายเหตุ
	กองบริการการศึกษา	นางสาวประนอม หาญจริง	ผู้อำนวยการกอง	ข้าราชการพลเรือนในสถาบันอุดมศึกษา	อัตราคนครอง
1	งานบริหารทั่วไป	1 นางธนัญธา ทิมเครือจีน	เจ้าหน้าที่บริหารงานทั่วไป	พนักงานราชการ	อัตราคนครอง
	มีคนครอง 5 อัตรา	2 นางสาววรางคณา พุ่งโพธิ์แดง	เจ้าหน้าที่บริหารงานทั่วไป	พนักงานมหาวิทยาลัยสายสนับสนุน	อัตราคนครอง
		3 นางสาวจาวรพรรณ ชัญญะพิเชษฐ์	เจ้าหน้าที่บริหารงานทั่วไป	พนักงานมหาวิทยาลัยสายสนับสนุน	อัตราคนครอง
		4 นายคัมภีร์วัฒน์ คำดาเครือ	นักวิชาการโสตทัศนศึกษา	พนักงานมหาวิทยาลัยสายสนับสนุน	อัตราคนครอง
		5 นายมนัสวี แสงรัตน์	นักวิชาการคอมพิวเตอร์	พนักงานมหาวิทยาลัยเงินรายได้ สายสนับสนุน	อัตราคนครอง
2	งานรับเข้าศึกษา	1 นางอัมพร สัตย์ประกอบ	นักวิชาการศึกษา	พนักงานมหาวิทยาลัยสายสนับสนุน	อัตราคนครอง
	มีคนครอง 3 อัตรา	2 นางสาวสุธาสิณี เภาสุวรรณ	นักวิชาการศึกษา	พนักงานมหาวิทยาลัยสายสนับสนุน	อัตราคนครอง
	อัตราร่างรอบบรรจุ 1 อัตรา	3 นายสหรัฐ ทองยัง	นักวิชาการศึกษา	พนักงานมหาวิทยาลัยสายสนับสนุน	อัตราคนครอง
		4 อัตราร่างเดิม(นางยุพาวดี ฝ่ายขาว	นักวิชาการศึกษา	พนักงานราชการ	อัตราร่างเดิม สอบเปลี่ยนเป็น
		สอบเปลี่ยนตำแหน่ง)			พนักงานมหาวิทยาลัยสายสนับสนุน
3	งานจัดการเรียนการสอน	1 นางสาวจุฑามาศ ชัญญะพิเชษฐ์	นักวิชาการศึกษา	พนักงานมหาวิทยาลัยสายสนับสนุน	อัตราคนครอง
	มีคนครอง 4 อัตรา	2 นางสาวนุสรา บ้านใหม่	นักวิชาการศึกษา	พนักงานมหาวิทยาลัยสายสนับสนุน	อัตราคนครอง
		3 นางสาวศิริ ชาวสะอาด	นักวิชาการศึกษา	พนักงานมหาวิทยาลัยสายสนับสนุน	อัตราคนครอง
		4 นางสาวลักษณ์ วรรณ	นักวิชาการศึกษา	พนักงานมหาวิทยาลัยเงินรายได้ สายสนับสนุน	อัตราคนครอง
4	งานทะเบียนและประมวลผลการศึกษา	1 นางยุพาวดี ฝ่ายขาว	นักวิชาการศึกษา	พนักงานมหาวิทยาลัยสายสนับสนุน	อัตราคนครอง
	มีคนครอง 6 อัตรา	2 นางสาวสำเนียง นุ่มนัม	นักวิชาการศึกษา	ลูกจ้างประจำ	อัตราคนครอง
		3 นางสาววิภาวรรณ สุวรรณ	นักวิชาการศึกษา	พนักงานมหาวิทยาลัยเงินรายได้ สายสนับสนุน	อัตราคนครอง
		4 นางสาวเพ็ญพักตร์ ราวิล	นักวิชาการศึกษา	พนักงานมหาวิทยาลัยสายสนับสนุน	อัตราคนครอง
		5 นางจิราภรณ์ อินทสมบัติ	นักวิชาการศึกษา	พนักงานมหาวิทยาลัยสายสนับสนุน	อัตราคนครอง
		6 นางอรพรรณ ปันทะนะ	นักวิชาการศึกษา	พนักงานมหาวิทยาลัยเงินรายได้ สายสนับสนุน	อัตราคนครอง
5	งานพัฒนาหลักสูตรและส่งเสริมวิชาการ	1 นายลูกขวัญ อินทร์คล้าย	นักวิชาการศึกษา	พนักงานมหาวิทยาลัยสายสนับสนุน	อัตราคนครอง(ยุบรวมมาจาก กมป.)
	มีคนครอง 4 อัตรา	2 นายกฤตนัฐ สัตย์สุนทร	นักวิชาการศึกษา	พนักงานมหาวิทยาลัยสายสนับสนุน	อัตราคนครอง(ยุบรวมมาจาก กมป.)
		3 นางสาวธรรมสาคร รุ่งนิมิตร	นักวิชาการศึกษา	พนักงานมหาวิทยาลัยสายสนับสนุน	อัตราคนครอง(ยุบรวมมาจาก กมป.)
		4 นางสาวศรีรัตน์ ใจขันธ์	นักวิชาการศึกษา	พนักงานมหาวิทยาลัยเงินรายได้ สายสนับสนุน	อัตราคนครอง(ยุบรวมมาจาก กมป.)

กองบริหารงานบุคคล สำนักงานอธิการบดี

โครงสร้างการแบ่งส่วนงานภายใน กองบริหารงานบุคคล สำนักงานอธิการบดี มหาวิทยาลัยราชภัฏพิบูลสงคราม

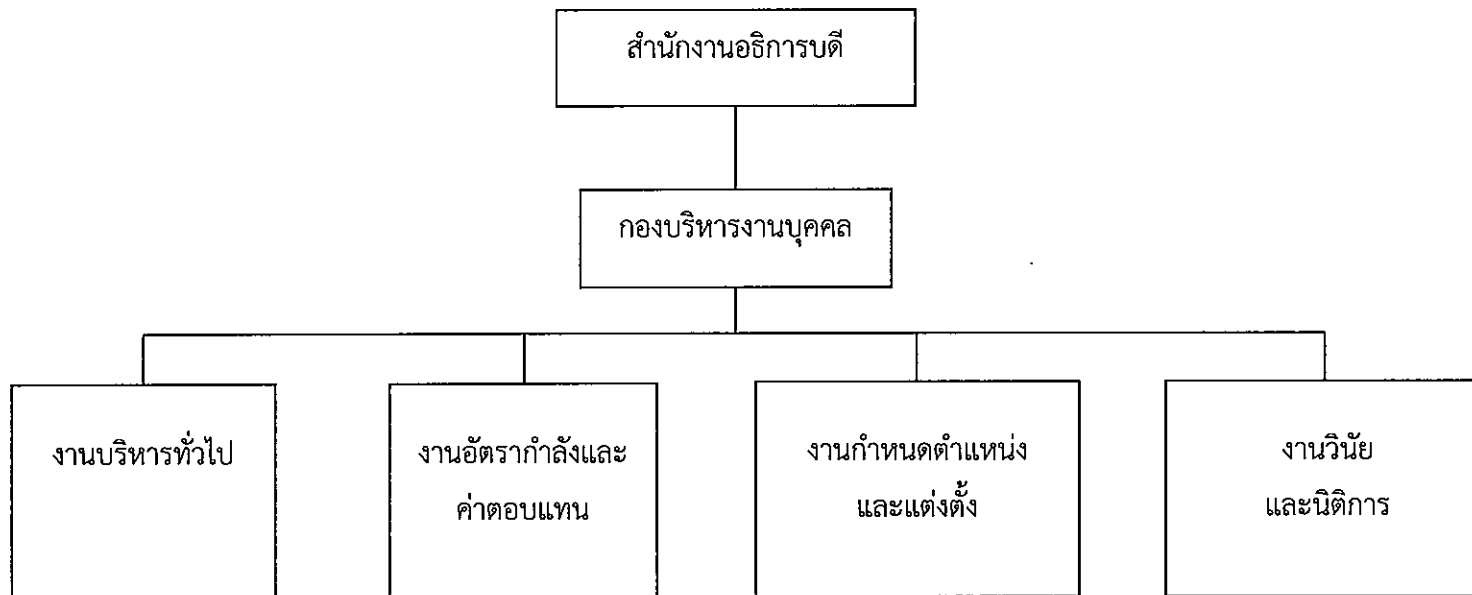

โครงสร้างการแบ่งส่วนหน่วยงานภายใน กองบริหารงานบุคคล สำนักงานอธิการบดี มหาวิทยาลัยราชภัฏพิบูลสงคราม

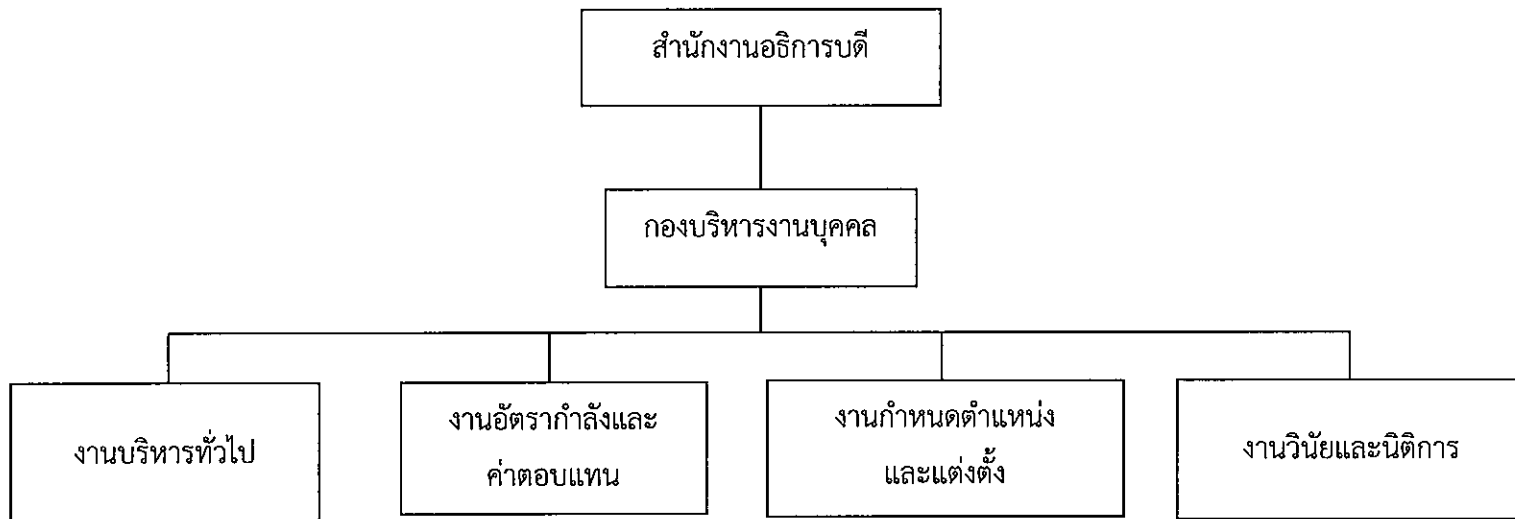

- หน่วยธุรการและสารบรรณ
- หน่วยการเงินและพัสดุ
- หน่วยพัฒนาทรัพยากรมนุษย์
- หน่วยประกันคุณภาพ

- หน่วยบริหารอัตรากำลัง
- หน่วยกำหนดค่าตอบแทน
- หน่วยทะเบียนประวัติและสวัสดิการ

- หน่วยกำหนดตำแหน่งของบุคลากรสายวิชาการและสายสนับสนุน
- หน่วยฐานข้อมูลตำแหน่งของบุคลากร

- หน่วยสืบสวนสอบสวน อุทธรณ์และร้องทุกข์
- หน่วยจัดทำและตรวจสอบเอกสารทางกฎหมาย
- หน่วยกำกับ ควบคุม การปฏิบัติตามกฎหมาย
- หน่วยการเผยแพร่ให้ความรู้ทางด้านกฎหมาย และส่งเสริมจริยธรรมจรรยาบรรณ

โครงสร้างอัตรากำลัง/ตำแหน่งใน กองบริหารงานบุคคล สำนักงานอธิการบดี มหาวิทยาลัยราชภัฏพิบูลสงคราม

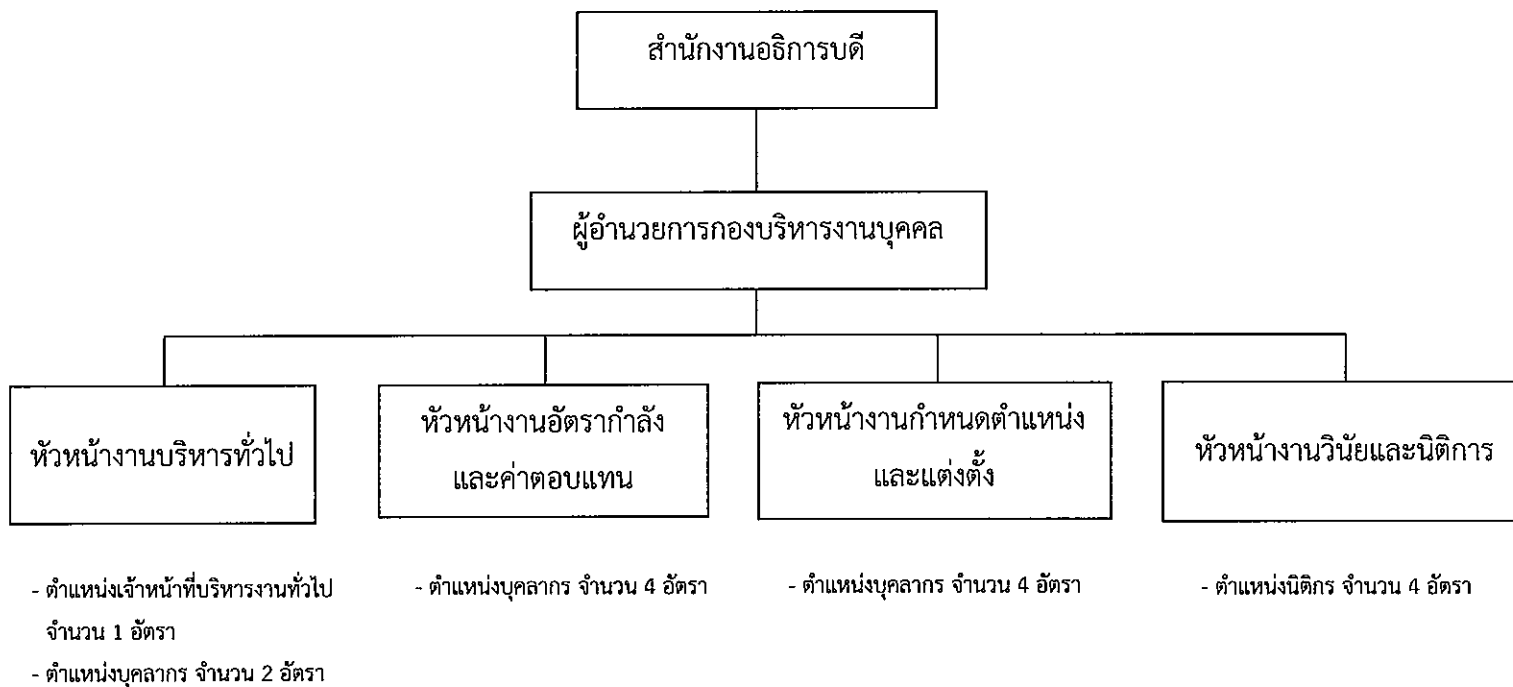

โครงสร้างอัตรากำลัง/ตำแหน่งในกองบริหารงานบุคคล มหาวิทยาลัยราชภัฏพิบูลสงคราม

จำนวนรวม 16 อัตรา

ที่	ชื่องาน	ชื่อ - สกุล	ตำแหน่ง	ประเภท	หมายเหตุ	
1	กองบริหารงานบุคคล	1 นางบุษยมาศ	แสงเงิน	ผู้อำนวยการกองบริหารงานบุคคล	ข้าราชการพลเรือนในสถาบันอุดมศึกษา	
	งานบริหารทั่วไป					
	อัตราคนครอง จำนวน 3 อัตรา	1 นางนิตยา	กะหมาย	เจ้าหน้าที่บริหารงานทั่วไป	พนักงานมหาวิทยาลัยสายสนับสนุน	อัตราคนครอง
	อัตราว่างกำลังสรรหา จำนวน - อัตรา	2 นางสาวชลธิชา	จวงวรรณศิลป์	บุคลากร	พนักงานมหาวิทยาลัยสายสนับสนุน	อัตราคนครอง
		3 นายณัฐวัฒน์	มั่งชม	บุคลากร	พนักงานมหาวิทยาลัยเงินรายได้ สายสนับสนุน	อัตราคนครอง
2	งานอัตรากำลังและค่าตอบแทน					
	อัตราคนครอง จำนวน 4 อัตรา	1 นางอัมรินทร์	ศิริชัย	บุคลากร	พนักงานมหาวิทยาลัยสายสนับสนุน	อัตราคนครอง
	อัตราว่างกำลังสรรหา จำนวน - อัตรา	2 นางสาวนาตยา	หว่าเกตุ	บุคลากร	พนักงานมหาวิทยาลัยสายสนับสนุน	อัตราคนครอง
		3 นางสุนันทา	วัฒนกุลชัย	บุคลากร	พนักงานราชการ	อัตราคนครอง
		4 ว่าที่ ร.ต. อวีรุทธิ์	วิกิจการโกศล	บุคลากร	พนักงานราชการ	อัตราคนครอง
3	งานกำหนดตำแหน่งและแต่งตั้ง					
	อัตราคนครอง จำนวน 4 อัตรา	1 นางฉันทนา	เอี่ยมวชิรากุล	บุคลากร	พนักงานมหาวิทยาลัยสายสนับสนุน	อัตราคนครอง
	อัตราว่างกำลังสรรหา จำนวน - อัตรา	2 นางสาวแก้วกาญจน์	แก้วดิษฐ์	บุคลากร	พนักงานมหาวิทยาลัยสายสนับสนุน	อัตราคนครอง
		3 นายพงษ์	ชัยปาละ	บุคลากร	พนักงานราชการ	อัตราคนครอง
		4 นายสาริต	เสาร์อินทร์	บุคลากร	พนักงานราชการ	อัตราคนครอง
4	งานวินัยและนิติการ					
	อัตราคนครอง จำนวน 4 อัตรา	1 นายมนต์นิรันดร์	ประสิทธิ์ผล	นิติกร	พนักงานมหาวิทยาลัยสายสนับสนุน	อัตราคนครอง
	อัตราว่างกำลังสรรหา จำนวน - อัตรา	2 นางสาวอัจจิมา	มาตราเงิน	นิติกร	พนักงานมหาวิทยาลัยสายสนับสนุน	อัตราคนครอง
		3 นางสาวสุวรรณา	สังข์พานิช	นิติกร	พนักงานมหาวิทยาลัยสายสนับสนุน	อัตราคนครอง
		4 นางกฤษณา	จันทร์พวง	นิติกร	พนักงานมหาวิทยาลัยสายสนับสนุน	อัตราคนครอง

กองพัฒนานักศึกษา สำนักงานอธิการบดี

โครงสร้างการแบ่งส่วนงานภายใน กองพัฒนานักศึกษา มหาวิทยาลัยราชภัฏพิบูลสงคราม

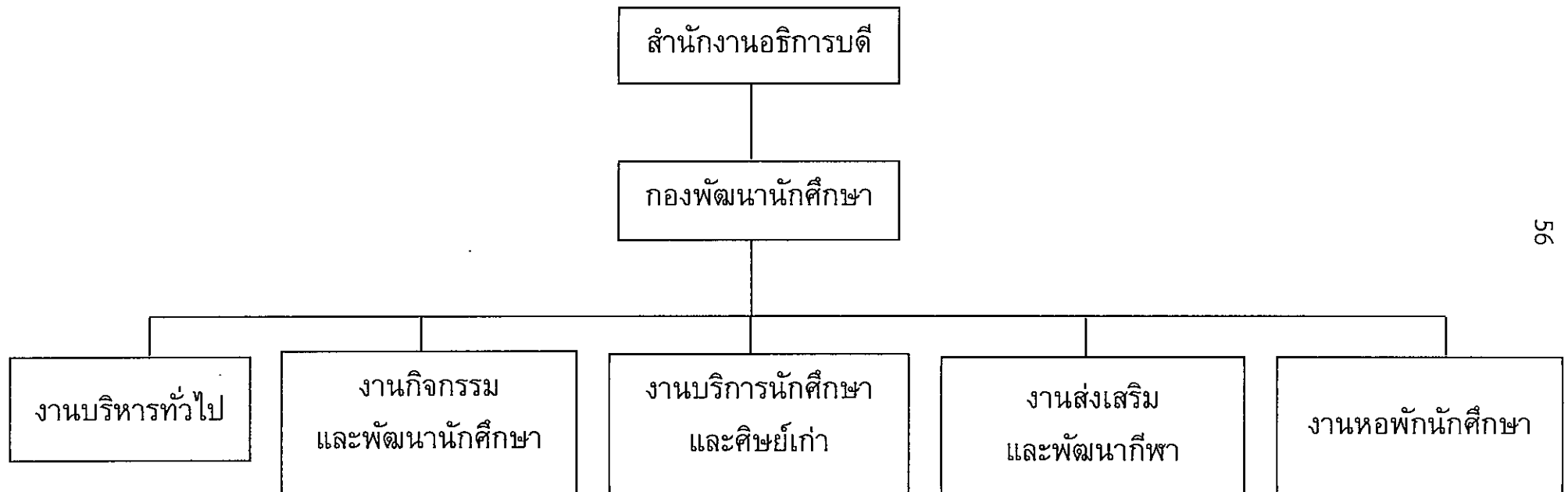

โครงสร้างการแบ่งส่วนงานภายใน กองพัฒนานักศึกษา มหาวิทยาลัยราชภัฏพิบูลสงคราม

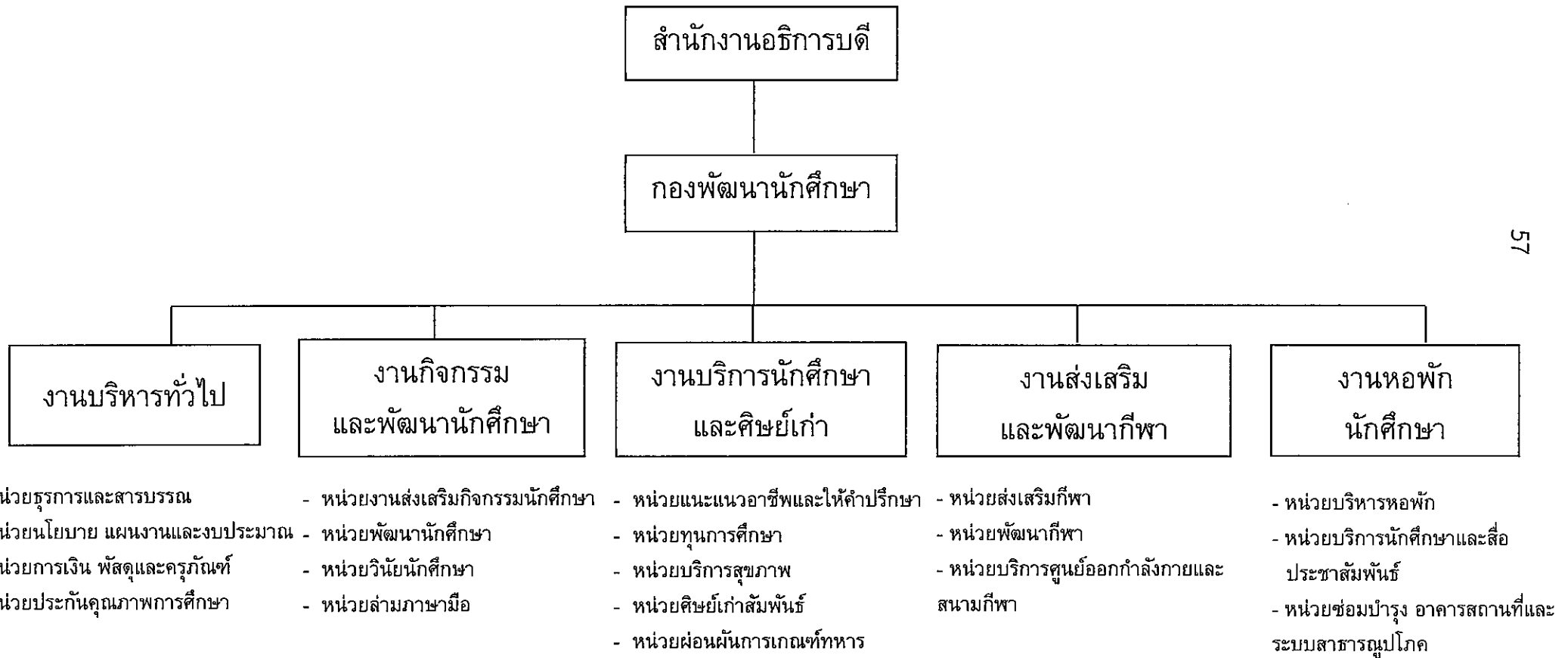

โครงสร้างการแบ่งส่วนงานภายใน กองพัฒนานักศึกษา มหาวิทยาลัยราชภัฏพิบูลสงคราม

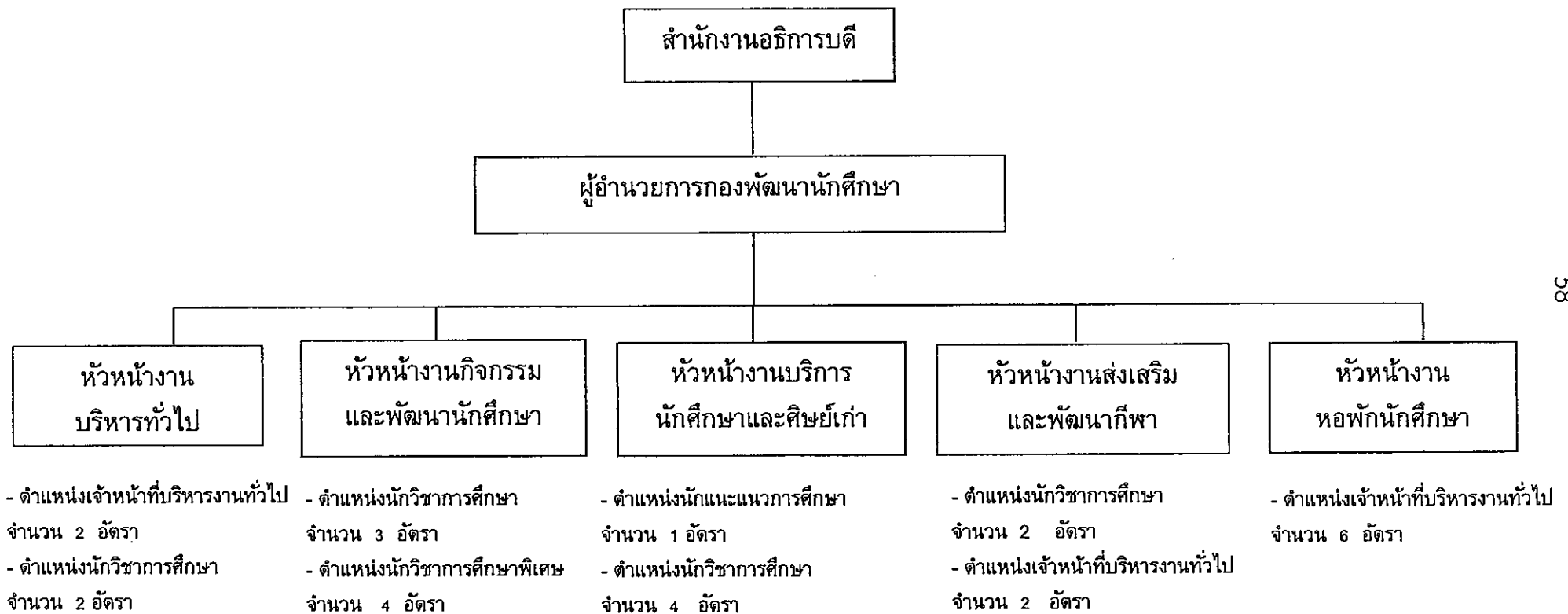

หมายเหตุ:

ตำแหน่งช่างเทคนิค จำนวน 2 อัตรา

ตำแหน่งคนงาน จำนวน 1 อัตรา

ตำแหน่งแม่บ้าน จำนวน 11 อัตรา

ตำแหน่งเจ้าหน้าที่รักษาความปลอดภัย จำนวน 8 อัตรา

โครงสร้างอัตราค่าจ้าง กองพัฒนานักศึกษา มหาวิทยาลัยราชภัฏพิบูลสงคราม
จำนวนรวม 49 อัตรา

ที่	งาน/หน่วย	ลำดับที่	ชื่อ-สกุล	ตำแหน่ง	ประเภท	หมายเหตุ
	กองพัฒนานักศึกษา	1	นายอำพน กลิมปาน	ผู้อำนวยการกองพัฒนานักศึกษา	ข้าราชการพลเรือนในสถาบันอุดมศึกษา	อัตราคนครอง
1	งานบริหารทั่วไป อัตราคนครอง จำนวน 4 อัตรา	1	นางสาวศิวาพร ไตรภวิสละ	เจ้าหน้าที่บริหารงานทั่วไป	พนักงานมหาวิทยาลัยสายสนับสนุน	อัตราคนครอง
		2	นางพนิดา ดวงสมร	เจ้าหน้าที่บริหารงานทั่วไป	พนักงานมหาวิทยาลัยสายสนับสนุน	อัตราคนครอง
		3	นางลักขณา ไม้กร่าง	นักวิชาการศึกษาชำนาญการ	พนักงานมหาวิทยาลัยสายสนับสนุน	อัตราคนครอง
		4	นางสาวมณฑนา เบ็ญยวงศ์	นักวิชาการศึกษา	พนักงานราชการ	อัตราคนครอง
2	งานกิจกรรมและพัฒนานักศึกษา อัตราคนครอง จำนวน 7 อัตรา	1	นายกฤษณะ คำดีดิน	นักวิชาการศึกษา	พนักงานราชการ	อัตราคนครอง
		2	นางสาวอารีย์ วงเขี้ยว	นักวิชาการศึกษาชำนาญการ	พนักงานมหาวิทยาลัยสายสนับสนุน	อัตราคนครอง
		3	นางสาวชนิษฐา อิ่มสุวรรณ	นักวิชาการศึกษาชำนาญการ	พนักงานมหาวิทยาลัยสายสนับสนุน	อัตราคนครอง
		4	นางวันทนา แฉงเรือง	นักวิชาการศึกษาพิเศษ	พนักงานมหาวิทยาลัยเงินรายได้ สายสนับสนุน	อัตราคนครอง
		5	นางวชิญาณท์ กุญเจริญ	นักวิชาการศึกษาพิเศษ	พนักงานมหาวิทยาลัยเงินรายได้ สายสนับสนุน	อัตราคนครอง
		6	นางสาวจุฑาทิพย์ บุญมา	นักวิชาการศึกษาพิเศษ	พนักงานมหาวิทยาลัยเงินรายได้ สายสนับสนุน	อัตราคนครอง
		7	นางสาวศิริพร แก้วเบ็ญย	นักวิชาการศึกษาพิเศษ	พนักงานมหาวิทยาลัยเงินรายได้ สายสนับสนุน	อัตราคนครอง
3	งานบริการนักศึกษาและศิษย์เก่า อัตราคนครอง จำนวน 5 อัตรา	1	นางสาวสิริลักษณ์ วงศ์ประสิทธิ์	นักแนะแนวการศึกษาและอาชีพชำนาญการ	พนักงานมหาวิทยาลัยสายสนับสนุน	อัตราคนครอง
		2	นายปองภพ คำงน้อย	นักวิชาการศึกษา	พนักงานมหาวิทยาลัยสายสนับสนุน	อัตราคนครอง
		3	นางสาวภัทรวรรณ ประสพผล	นักวิชาการศึกษา	พนักงานมหาวิทยาลัยสายสนับสนุน	อัตราคนครอง
		4	นางสาววันวิสาข์ สรรพรอด	นักวิชาการศึกษาชำนาญการ	พนักงานมหาวิทยาลัยสายสนับสนุน	อัตราคนครอง
		5	นางสาวภาวิณี สงวนรัตน์	นักวิชาการศึกษา	พนักงานมหาวิทยาลัยสายสนับสนุน	อัตราคนครอง
4	งานส่งเสริมและพัฒนากีฬา อัตราคนครอง จำนวน 4 อัตรา	1	นายอนุรุทธ์ ชัยเสวก	เจ้าหน้าที่บริหารงานทั่วไป	พนักงานมหาวิทยาลัยสายสนับสนุน	อัตราคนครอง
		2	นายพีระพัฒน์ ประภาสโนมล	นักวิชาการศึกษาชำนาญการ	พนักงานมหาวิทยาลัยสายสนับสนุน	อัตราคนครอง
		3	นายบุญเตียง จันทราศรี	เจ้าหน้าที่บริหารงานทั่วไป	พนักงานมหาวิทยาลัยเงินรายได้ สายสนับสนุน	อัตราคนครอง
		4	นายทองสุข เทียมราช	นักวิชาการศึกษา	พนักงานมหาวิทยาลัยเงินรายได้ สายสนับสนุน	อัตราคนครอง
5	งานหอพักนักศึกษา อัตราคนครอง จำนวน 6 อัตรา	1	นางสาวพนาวัน เปรมศรี	เจ้าหน้าที่บริหารงานทั่วไปชำนาญการ	พนักงานมหาวิทยาลัยสายสนับสนุน	อัตราคนครอง(ขบรวมมาจาก กตส.)
		2	นางสาวรักมิตา ดีอ่ำ	เจ้าหน้าที่บริหารงานทั่วไป	พนักงานมหาวิทยาลัยสายสนับสนุน	อัตราคนครอง(ขบรวมมาจาก กตส.)
		3	นางสาวกัญญาพัชญ์ กล้าการคำ	เจ้าหน้าที่บริหารงานทั่วไป	พนักงานมหาวิทยาลัยสายสนับสนุน	อัตราคนครอง(ขบรวมมาจาก กตส.)
		4	นางสาวลาวิตรี ศีตรงทอง	เจ้าหน้าที่บริหารงานทั่วไป	พนักงานมหาวิทยาลัยสายสนับสนุน	อัตราคนครอง(ขบรวมมาจาก กตส.)

ที่	งาน/หน่วย	ลำดับที่	ชื่อ-สกุล	ตำแหน่ง	ประเภท	หมายเหตุ	
		5	นางสาวปาลิตา คุ่มจ้อย	เจ้าหน้าที่บริหารงานทั่วไป	พนักงานมหาวิทยาลัยสายสนับสนุน	อัตราคนครอง(บุตรรวมมาจาก กอศ.)	
		6	นางหนึ่งฤทัย ทวีลี	เจ้าหน้าที่บริหารงานทั่วไป	พนักงานมหาวิทยาลัยเงินรายได้ สายสนับสนุน	อัตราคนครอง(บุตรรวมมาจาก กอศ.)	
	พนักงานมหาวิทยาลัยเงินรายได้ สายสนับสนุน						
	ตำแหน่ง ช่างเทคนิค/คณงาน/แม่บ้าน/เจ้าหน้าที่รักษาความปลอดภัย						
	อัตราคนครอง จำนวน 22 อัตรา	1	นางสาวลูกศร อ่อนบำรุง	ช่างเทคนิค	พนักงานมหาวิทยาลัยเงินรายได้ สายสนับสนุน	อัตราคนครอง	
		2	นายอภิชาติ วิเชียรชาติ	ช่างเทคนิค	พนักงานมหาวิทยาลัยเงินรายได้ สายสนับสนุน	อัตราคนครอง(บุตรรวมมาจาก กอศ.)	
		3	นายชนะพล แคล้วโยธา	คณงาน	พนักงานมหาวิทยาลัยเงินรายได้ สายสนับสนุน	อัตราคนครอง(บุตรรวมมาจาก กอศ.)	
		4	นางวันดี พรหมให้	แม่บ้าน	พนักงานมหาวิทยาลัยเงินรายได้ สายสนับสนุน	อัตราคนครอง	
		5	นางสำอางค์ คร้ามปิ่น	แม่บ้าน	พนักงานมหาวิทยาลัยเงินรายได้ สายสนับสนุน	อัตราคนครอง(บุตรรวมมาจาก กอศ.)	
		6	นางวันทิพย์ วันประยูร	แม่บ้าน	พนักงานมหาวิทยาลัยเงินรายได้ สายสนับสนุน	อัตราคนครอง(บุตรรวมมาจาก กอศ.)	
		7	นางสาวเกษร เอมห้อง	แม่บ้าน	พนักงานมหาวิทยาลัยเงินรายได้ สายสนับสนุน	อัตราคนครอง(บุตรรวมมาจาก กอศ.)	
		8	นางสุพัฒน์ธนา หนูเงินทร์	แม่บ้าน	พนักงานมหาวิทยาลัยเงินรายได้ สายสนับสนุน	อัตราคนครอง(บุตรรวมมาจาก กอศ.)	
		9	นางบุญชู เชื้อนุ่น	แม่บ้าน	พนักงานมหาวิทยาลัยเงินรายได้ สายสนับสนุน	อัตราคนครอง(บุตรรวมมาจาก กอศ.)	
		10	นางพุด จันทะคุณ	แม่บ้าน	พนักงานมหาวิทยาลัยเงินรายได้ สายสนับสนุน	อัตราคนครอง(บุตรรวมมาจาก กอศ.)	
		11	นางช้อน เอมห้อง	แม่บ้าน	พนักงานมหาวิทยาลัยเงินรายได้ สายสนับสนุน	อัตราคนครอง(บุตรรวมมาจาก กอศ.)	
		12	นางสาววัลย์ กลิ่นหอม	แม่บ้าน	พนักงานมหาวิทยาลัยเงินรายได้ สายสนับสนุน	อัตราคนครอง(บุตรรวมมาจาก กอศ.)	
		13	นางวิภาวรัตน์ เรืองบุญมา	แม่บ้าน	พนักงานมหาวิทยาลัยเงินรายได้ สายสนับสนุน	อัตราคนครอง(บุตรรวมมาจาก กอศ.)	
		14	นางสาวธนัชชา ยินดี	แม่บ้าน	พนักงานมหาวิทยาลัยเงินรายได้ สายสนับสนุน	อัตราคนครอง(บุตรรวมมาจาก กอศ.)	
		15	นายขจรศักดิ์ อยู่ดี	เจ้าหน้าที่รักษาความปลอดภัย	พนักงานมหาวิทยาลัยเงินรายได้ สายสนับสนุน	อัตราคนครอง(บุตรรวมมาจาก กอศ.)	
		16	นางพาขวัญ เพ็องอิม	เจ้าหน้าที่รักษาความปลอดภัย	พนักงานมหาวิทยาลัยเงินรายได้ สายสนับสนุน	อัตราคนครอง(บุตรรวมมาจาก กอศ.)	
		17	นางสาวณัฐชา ประสาทเขตการณ์	เจ้าหน้าที่รักษาความปลอดภัย	พนักงานมหาวิทยาลัยเงินรายได้ สายสนับสนุน	อัตราคนครอง(บุตรรวมมาจาก กอศ.)	
		18	นางช่อเพชร จันทรชื่น	เจ้าหน้าที่รักษาความปลอดภัย	พนักงานมหาวิทยาลัยเงินรายได้ สายสนับสนุน	อัตราคนครอง(บุตรรวมมาจาก กอศ.)	
		19	นางบุญตา พุกพงษ์	เจ้าหน้าที่รักษาความปลอดภัย	พนักงานมหาวิทยาลัยเงินรายได้ สายสนับสนุน	อัตราคนครอง(บุตรรวมมาจาก กอศ.)	
		20	นางจุฬารัตน์ วงศ์แก้ว	เจ้าหน้าที่รักษาความปลอดภัย	พนักงานมหาวิทยาลัยเงินรายได้ สายสนับสนุน	อัตราคนครอง(บุตรรวมมาจาก กอศ.)	
		21	นางสาวเจนจิรา ปานมณี	เจ้าหน้าที่รักษาความปลอดภัย	พนักงานมหาวิทยาลัยเงินรายได้ สายสนับสนุน	อัตราคนครอง(บุตรรวมมาจาก กอศ.)	
		22	นางฐิตาภา ทะแก้วทหาร	เจ้าหน้าที่รักษาความปลอดภัย	พนักงานมหาวิทยาลัยเงินรายได้ สายสนับสนุน	อัตราคนครอง(บุตรรวมมาจาก กอศ.)	

โครงการจัดตั้งกองคลัง สำนักงานอธิการบดี

โครงสร้างการแบ่งส่วนงานภายใน โครงการจัดตั้งกองคลัง สำนักงานอธิการบดี มหาวิทยาลัยราชภัฏพิบูลสงคราม.

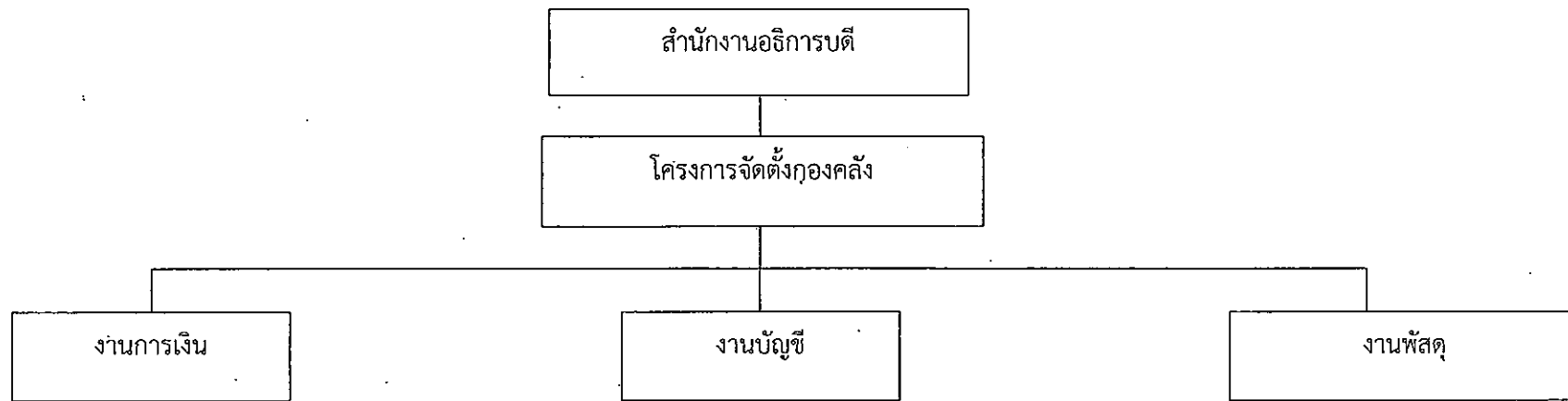

โครงสร้างการแบ่งส่วนหน่วยงานภายใน โครงการจัดตั้งกองคลัง สำนักงานอธิการบดี มหาวิทยาลัยราชภัฏพิบูลสงคราม

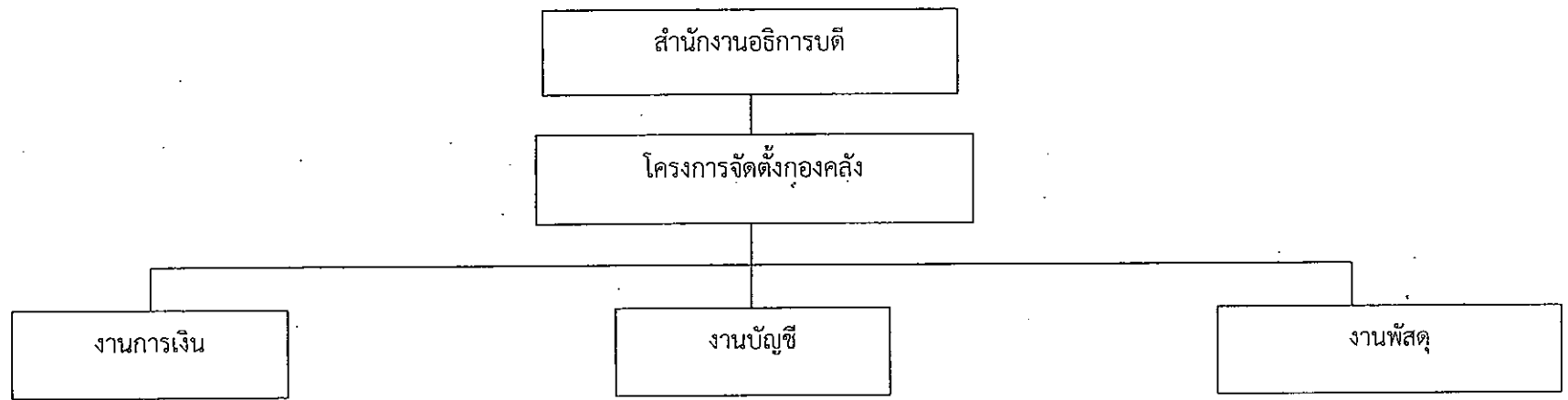

- หน่วยธุรการและสารบรรณ
- หน่วยนโยบายและแผน
- หน่วยบุคลากร
- หน่วยสารสนเทศ
- หน่วยเบิกจ่ายเงินเดือนงบประมาณแผ่นดิน
- หน่วยเบิกจ่ายเงินเดือนงบประมาณเงินรายได้
- หน่วยเบิกจ่ายเงินสวัสดิการ
- หน่วยเบิกจ่ายเงินกู้ยืม กยศ. และกรอ.
- หน่วยรับเงิน
- หน่วยเบิกจ่ายเงินงบประมาณแผ่นดิน
- หน่วยเบิกจ่ายงบประมาณเงินรายได้
- หน่วยเงินยืมตรงจ่าย

- หน่วยบัญชีเงินงบประมาณแผ่นดิน
- หน่วยบัญชีเงินงบประมาณรายได้
- หน่วยบัญชีเงินกองทุน

- หน่วยจัดหาพัสดุ
- หน่วยบริหารสัญญาและหลักประกัน
- หน่วยควบคุมและจำหน่าย

โครงสร้างอัตรากำลัง/ตำแหน่งใน โครงการจัดตั้งกองคลัง สำนักงานอธิการบดี มหาวิทยาลัยราชภัฏพิบูลสงคราม

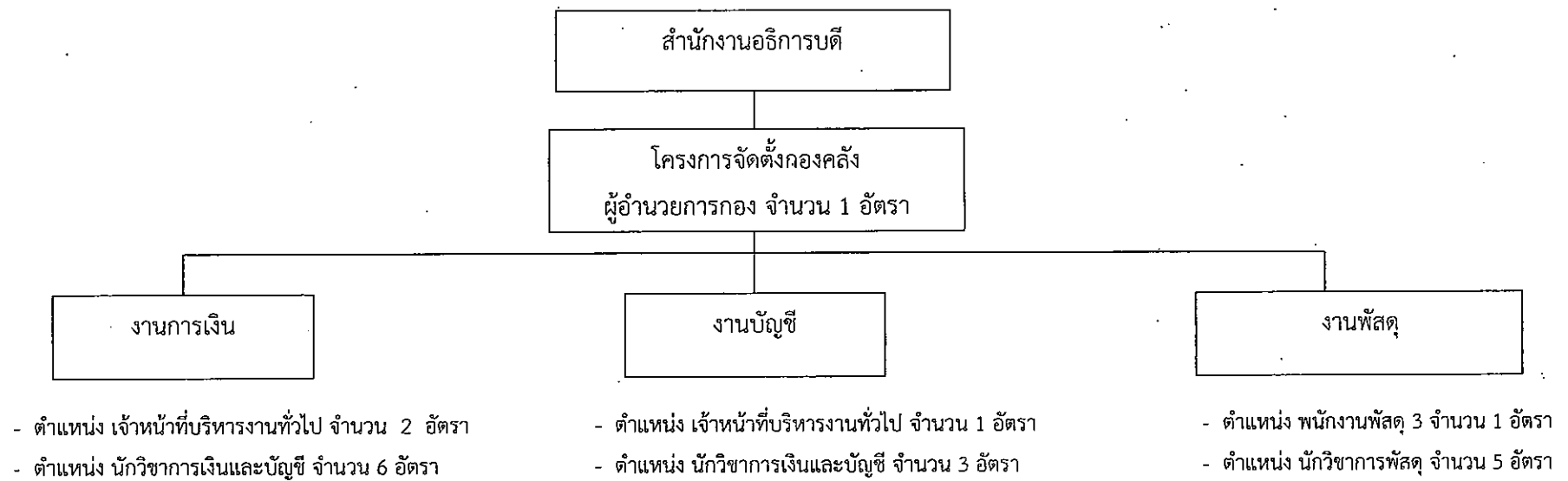

โครงสร้างอัตรากำลัง/ตำแหน่งใน โครงการจัดตั้งกองคลัง สำนักงานอธิการบดี มหาวิทยาลัยราชภัฏพิบูลสงคราม

จำนวนรวม 18 อัตรา

ที่	ชื่องาน	ชื่อ - สกุล	ตำแหน่ง	ประเภท	หมายเหตุ
	ผู้อำนวยการโครงการจัดตั้งกองคลัง อัตราคนครอง จำนวน 1 อัตรา	1 นางปาริชาติ อินทรทุก	รชก.ผอ.โครงการจัดตั้งกองคลัง	ข้าราชการ	มาช่วยราชการ
1	งานการเงิน อัตราคนครอง จำนวน 8 อัตรา อัตราว่างกำลังสรรหา จำนวน 1 อัตรา	1 น.ส.กฤษณา วังเสนา 2 น.ส.สาวิตรี ตัดน้อย 3 น.ส.นิตยา พ่วงหงษ์ 4 น.ส.ธัญญกรณ์ สอนพูน 5 น.ส.สุนิสา รุ่งเรือง 6 นางนันทวล พ่วงเฟื่อง 7 น.ส.สุพัสร์ ศรีอุดม 8 ว่าที่ รต.หญิงสุวรรณา ดอนจันทร์	นักวิชาการเงินและบัญชี นักวิชาการเงินและบัญชี นักวิชาการเงินและบัญชี นักวิชาการเงินและบัญชี นักวิชาการเงินและบัญชี นักวิชาการเงินและบัญชี เจ้าหน้าที่บริหารงานทั่วไป เจ้าหน้าที่บริหารงานทั่วไป	พนักงานมหาวิทยาลัยสายสนับสนุน พนักงานมหาวิทยาลัยสายสนับสนุน พนักงานมหาวิทยาลัยสายสนับสนุน พนักงานมหาวิทยาลัยสายสนับสนุน พนักงานมหาวิทยาลัยสายสนับสนุน พนักงานราชการ พนักงานมหาวิทยาลัยสายสนับสนุน พนักงานราชการ	อัตราคนครอง อัตราคนครอง อัตราคนครอง อัตราคนครอง อัตราคนครอง อัตราคนครอง อัตราคนครอง อัตราคนครอง
2	งานบัญชี อัตราคนครอง จำนวน 4 อัตรา	1 นางศิริรัตน์ วาทมธุรส 2 นางวนัสนันท์ พรหมทุก 3 น.ส.นันทนา ใจดี 4 น.ส.ศิริพร ปานบุญ	นักวิชาการเงินและบัญชี นักวิชาการเงินและบัญชี นักวิชาการเงินและบัญชี เจ้าหน้าที่บริหารงานทั่วไป	พนักงานมหาวิทยาลัยสายสนับสนุน พนักงานมหาวิทยาลัยสายสนับสนุน พนักงานมหาวิทยาลัยเงินรายได้สายสนับสนุน พนักงานมหาวิทยาลัยเงินรายได้สายสนับสนุน	อัตราคนครอง อัตราคนครอง อัตราคนครอง อัตราคนครอง

โครงสร้างอัตราค่าจ้าง/ตำแหน่งใน โครงการจัดตั้งกองคลัง สำนักงานอธิการบดี มหาวิทยาลัยราชภัฏพิบูลสงคราม
จำนวนรวม 18 อัตรา

ที่	ชื่องาน	ชื่อ - สกุล	ตำแหน่ง	ประเภท	หมายเหตุ
3	งานพัสดุ อัตราคนครอง จำนวน 6 อัตรา	1 นางจิราภรณ์ สัมปุระพันธ์	นักวิชาการพัสดุ	พนักงานมหาวิทยาลัยสายสนับสนุน	อัตราคนครอง
		2 นางอรทัย ยิ้มอ่ำ	พนักงานพัสดุ 3	ลูกจ้างประจำ	อัตราคนครอง
		3 น.ส.พิมพ์พิชญาน์ โฉมสุข	นักวิชาการพัสดุ	พนักงานมหาวิทยาลัยสายสนับสนุน	อัตราคนครอง
		4 น.ส.วารุณี แก้วกิ่งจันทร์	นักวิชาการพัสดุ	พนักงานมหาวิทยาลัยสายสนับสนุน	อัตราคนครอง
		5 น.ส.วิวรรณีย์ สังข์ทอง	นักวิชาการพัสดุ	พนักงานมหาวิทยาลัยสายสนับสนุน	อัตราคนครอง
		6 น.ส.เมวิกา รุ่งฉัตร	นักวิชาการพัสดุ	พนักงานมหาวิทยาลัยสายสนับสนุน	อัตราคนครอง

คณะครุศาสตร์

โครงสร้างการแบ่งส่วนงานภายใน คณะครุศาสตร์ มหาวิทยาลัยราชภัฏพิบูลสงคราม



โครงสร้างการแบ่งส่วนงานภายใน คณะครุศาสตร์ มหาวิทยาลัยราชภัฏพิบูลสงคราม

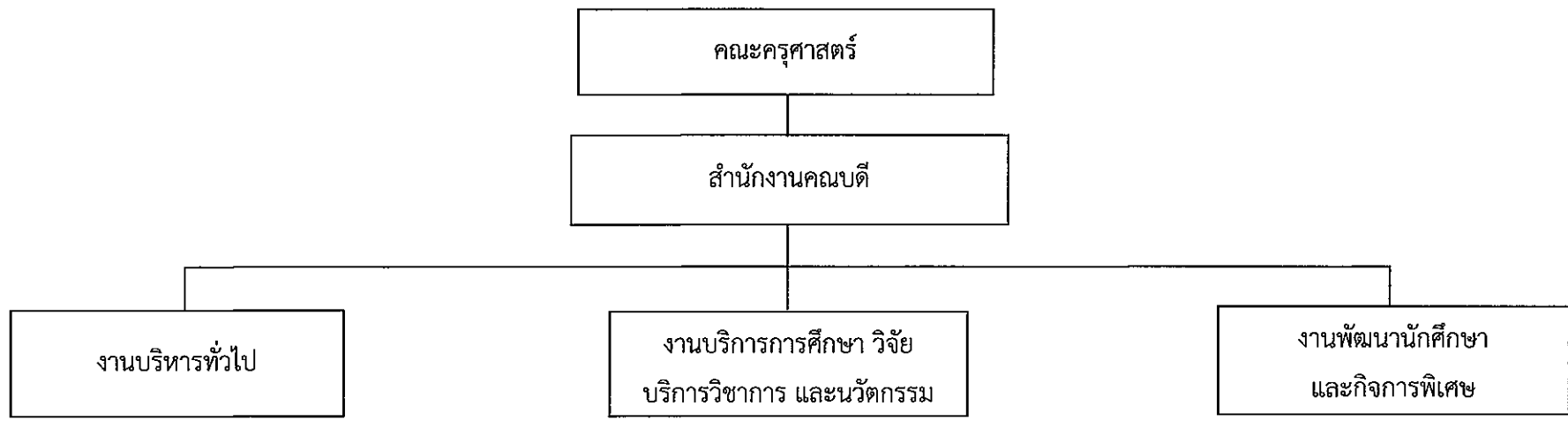

- หน่วยสารบรรณและธุรการ
- หน่วยบริหารงานบุคคล
- หน่วยการเงินและงบประมาณ
- หน่วยนโยบายและแผน
- หน่วยประกันคุณภาพการศึกษา
- หน่วยสื่อ โสตทัศนูปกรณ์และประชาสัมพันธ์
- หน่วยบริการคอมพิวเตอร์และระบบเครือข่าย
- หน่วยพัสดุและอาคารสถานที่

- หน่วยหลักสูตร ระดับ ป.ตรี
- หน่วยหลักสูตร ระดับ บัณฑิตศึกษา
- หน่วยบริการการศึกษา
- หน่วยบริการการศึกษาพิเศษ
- หน่วยวิจัยและบริการวิชาการ
- หน่วยวารสารวิชาการ

- หน่วยฝึกประสบการณ์วิชาชีพครู
- หน่วยกิจการนักศึกษาและศิลปวัฒนธรรม
- หน่วยวิเทศสัมพันธ์และศิษย์เก่า
- หน่วยห้องสมุดและเทคโนโลยีสารสนเทศ

โครงสร้างการแบ่งส่วนงานภายใน คณะครุศาสตร์ มหาวิทยาลัยราชภัฏพิบูลสงคราม

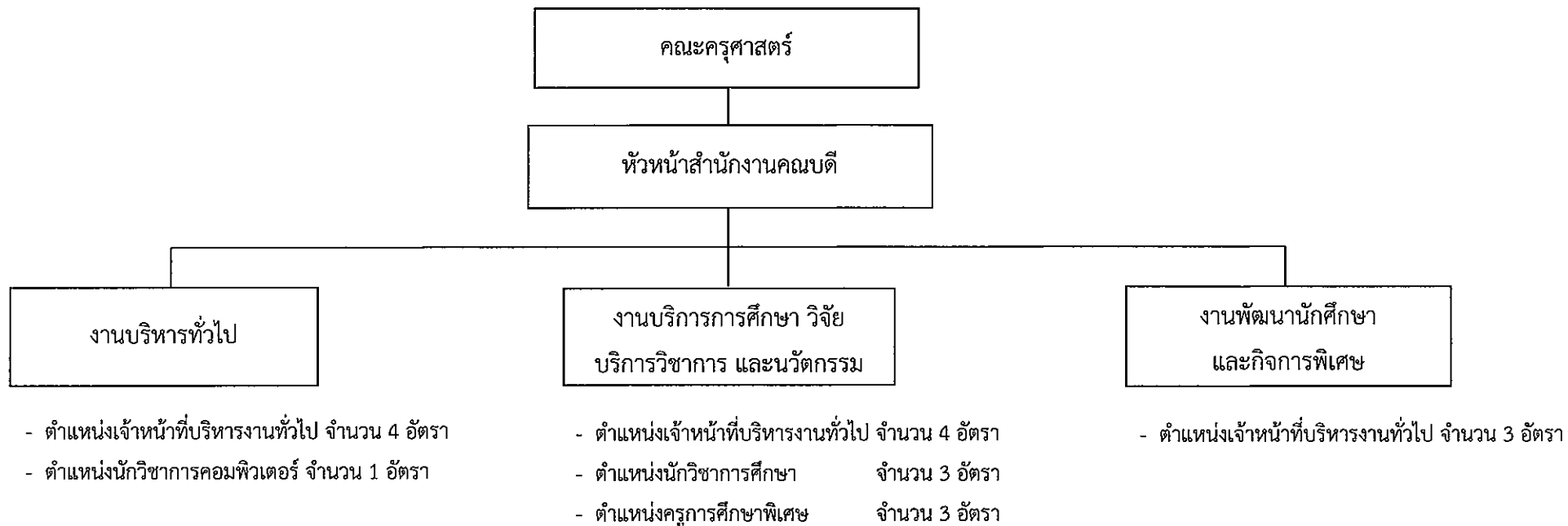

โครงสร้างอัตรากำลัง/ตำแหน่งใน คณะครุศาสตร์ มหาวิทยาลัยราชภัฏพิบูลสงคราม

จำนวนรวม 18 อัตรา

ที่	ชื่องาน	ชื่อ - สกุล		ตำแหน่ง	ประเภท	หมายเหตุ	
1	งานบริหารทั่วไป อัตราคนครอง จำนวน 5 อัตรา อัตราร่างกำลังสรรหา จำนวน - อัตรา	1	นางสาวสายรุ่ง	ตุ่นป้อม	เจ้าหน้าที่บริหารงานทั่วไป	พนักงานมหาวิทยาลัยสายสนับสนุน	อัตราคนครอง
		2	นางอรธญา	เจริญรัตน์	เจ้าหน้าที่บริหารงานทั่วไป	พนักงานมหาวิทยาลัยสายสนับสนุน	อัตราคนครอง
		3	นางวนิดา	ตรีพรหม	เจ้าหน้าที่บริหารงานทั่วไป	พนักงานมหาวิทยาลัยสายสนับสนุน	อัตราคนครอง
		4	นายนรินทร์	อินตาดีบ	นักวิชาการคอมพิวเตอร์	พนักงานมหาวิทยาลัยสายสนับสนุน	อัตราคนครอง
		5	นางสาวชุติมา	สุขทรัพย์	เจ้าหน้าที่บริหารงานทั่วไป	พนักงานมหาวิทยาลัยเงินรายได้ สายสนับสนุน	อัตราคนครอง
2	งานบริการการศึกษา วิจัยบริการวิชาการ และนวัตกรรม อัตราคนครอง จำนวน 8 อัตรา อัตราร่างกำลังสรรหา จำนวน 2 อัตรา	1	นางสาวบังอร	ฉิมอ่อง	เจ้าหน้าที่บริหารงานทั่วไป	พนักงานมหาวิทยาลัยสายสนับสนุน	อัตราคนครอง
		2	อัตราจัดสรรแทน	(น.ส.ธรรมสาร รุ่งนิมิตร)	นักวิชาการศึกษา	พนักงานมหาวิทยาลัยเงินรายได้ สายสนับสนุน	อัตราร่างกำลังสรรหา
		3	นางสาวลินดา	สีแสง	นักวิชาการศึกษา	พนักงานมหาวิทยาลัยเงินรายได้ สายสนับสนุน	อัตราคนครอง
		4	นางสาวปรมพร	ดอนไพโรธรรม	ครูการศึกษาพิเศษ	พนักงานราชการ	อัตราคนครอง
		5	นางสาวปราณี	คำแหง	ครูการศึกษาพิเศษ	พนักงานราชการ	อัตราคนครอง
		6	นางสาวอุ้นเรือน	คล้ายทรัพย์	ครูการศึกษาพิเศษ	พนักงานราชการ	อัตราคนครอง
		7	นางสาวสุนิษา	โพธิ์สิงห์	นักวิชาการศึกษา	พนักงานมหาวิทยาลัยสายสนับสนุน	อัตราคนครอง
		8	นางฉลอม	พรมอ่วม	เจ้าหน้าที่บริหารงานทั่วไป	พนักงานมหาวิทยาลัยสายสนับสนุน	อัตราคนครอง
		9	นางสาวกรวิกา	มณีวัลย์	เจ้าหน้าที่บริหารงานทั่วไป	พนักงานมหาวิทยาลัยสายสนับสนุน	อัตราคนครอง
		10	อัตราร่างเดิม (นายภูมิมะพี	ภัทรกรกาญจน์) (ลาออก)	เจ้าหน้าที่บริหารงานทั่วไป	พนักงานมหาวิทยาลัยเงินรายได้ สายสนับสนุน	อัตราร่างกำลังสรรหา
3	งานพัฒนานักศึกษาและกิจการพิเศษ อัตราคนครอง จำนวน 3 อัตรา อัตราร่างกำลังสรรหา จำนวน - อัตรา	1	นางจันทร์นภา	ศรีกุลกิจ	เจ้าหน้าที่บริหารงานทั่วไป	พนักงานมหาวิทยาลัยสายสนับสนุน	อัตราคนครอง
		2	นางสาวพีชภาณิษฐ์	ปานประสิทธิ์	เจ้าหน้าที่บริหารงานทั่วไป	พนักงานมหาวิทยาลัยสายสนับสนุน	อัตราคนครอง
		3	นางสาววันเพ็ญ	มณีวัลย์	เจ้าหน้าที่บริหารงานทั่วไป	พนักงานมหาวิทยาลัยสายสนับสนุน	อัตราคนครอง

คณะเทคโนโลยีการเกษตรและอาหาร

โครงสร้างการแบ่งส่วนงานภายใน คณะเทคโนโลยีการเกษตรและอาหาร มหาวิทยาลัยราชภัฏพิบูลสงคราม

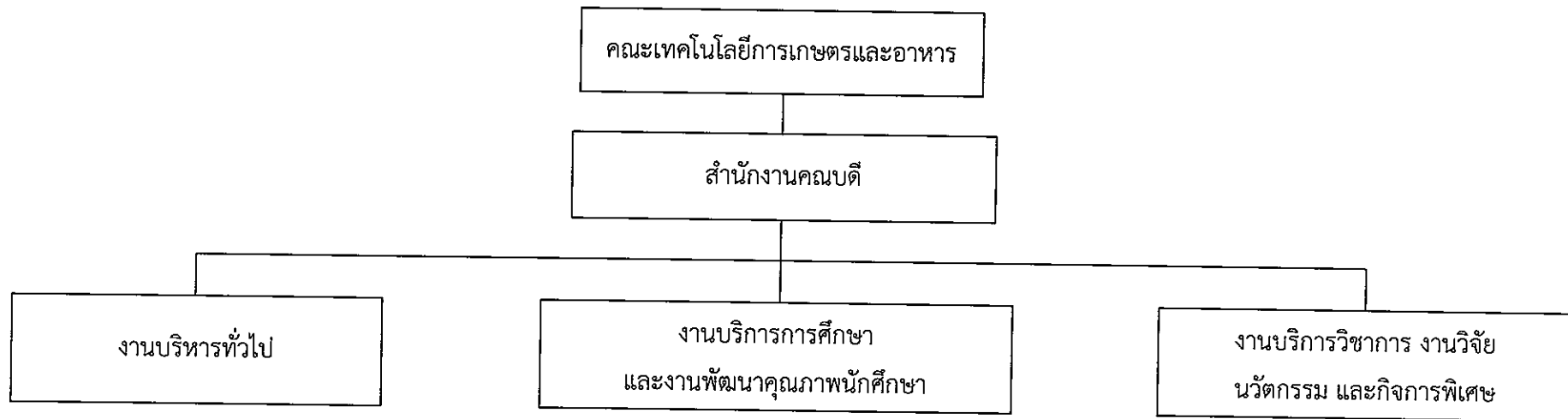

โครงสร้างการแบ่งส่วนงานภายใน คณะเทคโนโลยีการเกษตรและอาหาร มหาวิทยาลัยราชภัฏพิบูลสงคราม

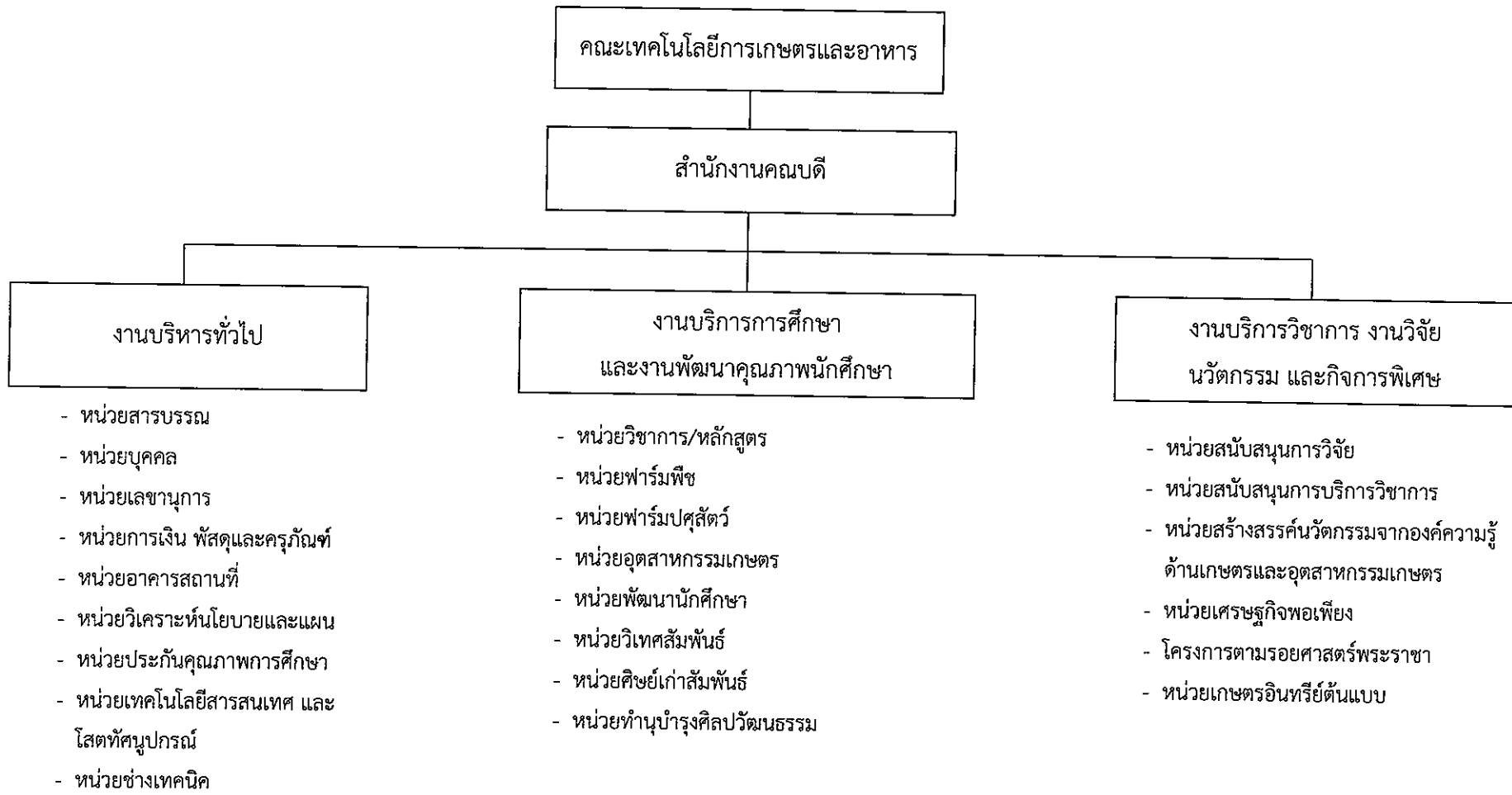

โครงสร้างการแบ่งส่วนงานภายใน คณะเทคโนโลยีการเกษตรและอาหาร มหาวิทยาลัยราชภัฏพิบูลสงคราม

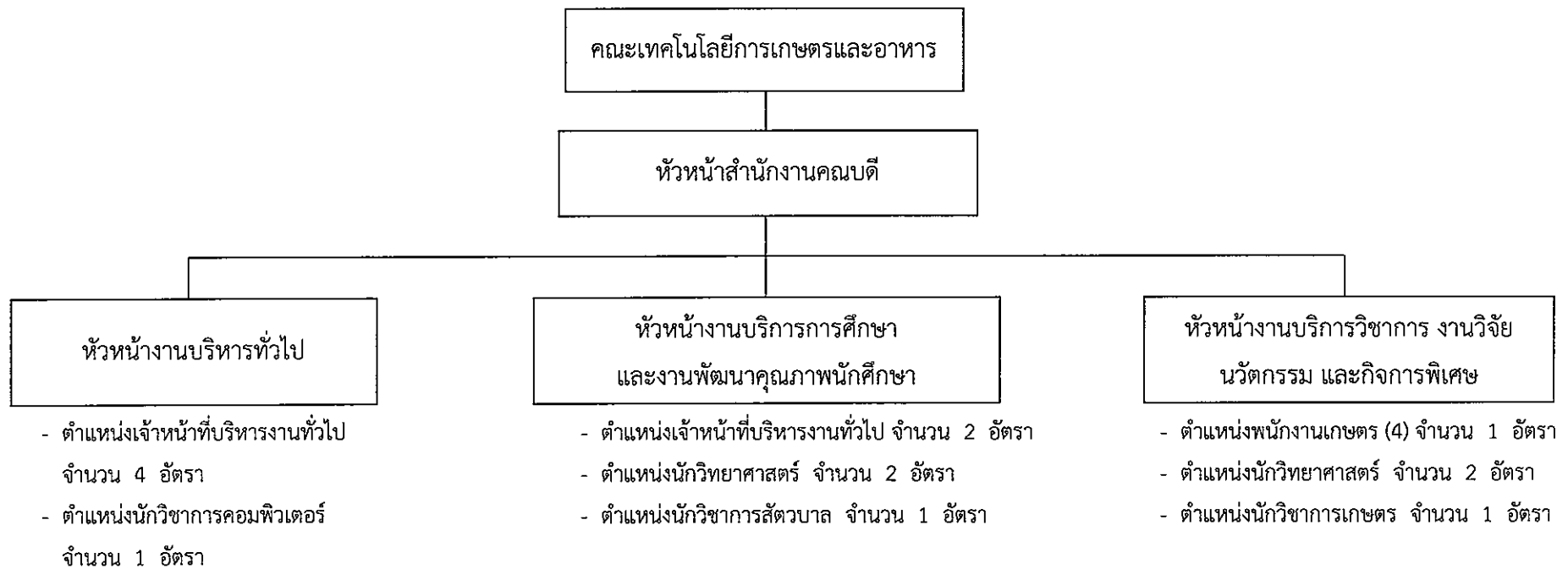

หมายเหตุ :

ตำแหน่งช่างเทคนิค จำนวน 1 อัตรา

ตำแหน่งผู้ปฏิบัติงานสัตวบาล จำนวน 1 อัตรา

ตำแหน่งผู้ปฏิบัติงานการเกษตร จำนวน 3 อัตรา

ตำแหน่งคนงาน จำนวน 5 คน

โครงสร้างอัตรากำลัง/ตำแหน่งใน คณะเทคโนโลยีการเกษตรและอาหาร มหาวิทยาลัยราชภัฏพิบูลสงคราม

จำนวนรวม....24....อัตรา

ที่	ชื่องาน	ชื่อ - สกุล	ตำแหน่ง	ประเภท	หมายเหตุ
1	งานบริหารทั่วไป				
	อัตราคนครอง จำนวน.....5.....อัตรา	1 นายอดิศักดิ์ แก้วทองทรัพย์	เจ้าหน้าที่บริหารงานทั่วไป	พนักงานมหาวิทยาลัยสายสนับสนุน	อัตราคนครอง
	อัตรารว่างกำลังสรรหา จำนวน.....อัตรา	2 นางสาวจิราพร น่วมนุช	เจ้าหน้าที่บริหารงานทั่วไป	พนักงานมหาวิทยาลัยสายสนับสนุน	อัตราคนครอง
		3 นางสาวนิรันดา เฉลิมสถาน	เจ้าหน้าที่บริหารงานทั่วไป	พนักงานมหาวิทยาลัยสายสนับสนุน	อัตราคนครอง
		4 นายพรพนม นันทะเสน	นักวิชาการคอมพิวเตอร์	พนักงานมหาวิทยาลัยสายสนับสนุน	อัตราคนครอง
		5 นายณัฐวุฒิ พุ่มมาลา	เจ้าหน้าที่บริหารงานทั่วไป	พนักงานมหาวิทยาลัยเงินรายได้ สายสนับสนุน	อัตราคนครอง
2	งานบริการการศึกษาและงานพัฒนาคุณภาพนักศึกษา				
	อัตราคนครอง จำนวน.....5.....อัตรา	1 นางสาวกรวรรณ ทองสอน	เจ้าหน้าที่บริหารงานทั่วไป	พนักงานมหาวิทยาลัยสายสนับสนุน	อัตราคนครอง
	อัตรารว่างกำลังสรรหา จำนวน.....อัตรา	2 นางสาวสุกัญญา แต่งโม	นักวิชาการสัตวบาล	พนักงานมหาวิทยาลัยสายสนับสนุน	อัตราคนครอง
		3 นายนิรุจน์ ทาอ่อน	เจ้าหน้าที่บริหารงานทั่วไป	พนักงานมหาวิทยาลัยสายสนับสนุน	อัตราคนครอง
		4 นายธเนศ ทองทุ่ง	นักวิทยาศาสตร์	พนักงานมหาวิทยาลัยสายสนับสนุน	อัตราคนครอง
		5 นางดวงกมล โดมมิ	นักวิทยาศาสตร์	พนักงานมหาวิทยาลัยสายสนับสนุน	อัตราคนครอง
3	งานบริการวิชาการ งานวิจัย นวัตกรรม และกิจการพิเศษ				
	อัตราคนครอง จำนวน.....4.....อัตรา	1 นางปราถนา อินบุญรอด	นักวิทยาศาสตร์	พนักงานมหาวิทยาลัยสายสนับสนุน	อัตราคนครอง
	อัตรารว่างกำลังสรรหา จำนวน.....อัตรา	2 นายณัฐพงษ์ พรตอนก่อ	พนักงานเกษตร (4)	ลูกจ้างประจำ	อัตราคนครอง
		3 นางอมรรัตน์ อุประป้วย	นักวิชาการเกษตร	พนักงานมหาวิทยาลัยสายสนับสนุน	อัตราคนครอง
		4 นางสาวศรีธัญญา สอนมณี	นักวิทยาศาสตร์	พนักงานมหาวิทยาลัยเงินรายได้ สายสนับสนุน	อัตราคนครอง

ที่	ชื่องาน	ชื่อ - สกุล	ตำแหน่ง	ประเภท	หมายเหตุ
*	พนักงานมหาวิทยาลัยเงินรายได้ สายสนับสนุน ตำแหน่งต่ำกว่าป.ตรี				
	ชื่อตำแหน่งผู้ปฏิบัติงานการเกษตร/ผู้ปฏิบัติงานสัตวบาล/ช่างเทคนิค/คนงาน				
	อัตราคนครอง จำนวน 10 อัตรา	1 นายราวิน เอี่ยมหุ่่น	ผู้ปฏิบัติงานการเกษตร	พนักงานมหาวิทยาลัยเงินรายได้ สายสนับสนุน	อัตราคนครอง
	อัตราว่างกำลังสรรหา จำนวน - อัตรา	2 นางสุนันทา ยอดเกตุ	ผู้ปฏิบัติงานการเกษตร	พนักงานมหาวิทยาลัยเงินรายได้ สายสนับสนุน	อัตราคนครอง
		3 นางชวนฝัน กองพล	ผู้ปฏิบัติงานการเกษตร	พนักงานมหาวิทยาลัยเงินรายได้ สายสนับสนุน	อัตราคนครอง
		4 นายอุบล ทองสุวรรณ	ผู้ปฏิบัติงานสัตวบาล	พนักงานมหาวิทยาลัยเงินรายได้ สายสนับสนุน	อัตราคนครอง
		5 นายกนกพล เรืองลือ	ช่างเทคนิค	พนักงานมหาวิทยาลัยเงินรายได้ สายสนับสนุน	อัตราคนครอง
		6 นายพนม อินทสิทธิ์	คนงาน	พนักงานมหาวิทยาลัยเงินรายได้ สายสนับสนุน	อัตราคนครอง
		7 นางบุญเลิศ กลิ่นหับ	คนงาน	พนักงานมหาวิทยาลัยเงินรายได้ สายสนับสนุน	อัตราคนครอง
		8 นางสาวสิริพร หัวหาญ	คนงาน	พนักงานมหาวิทยาลัยเงินรายได้ สายสนับสนุน	อัตราคนครอง
		9 นายวีรยุทธ มั่นคง	คนงาน	พนักงานมหาวิทยาลัยเงินรายได้ สายสนับสนุน	อัตราคนครอง
		10 นายสันติภาพ โพธิ์ศรี	คนงาน	พนักงานมหาวิทยาลัยเงินรายได้ สายสนับสนุน	อัตราคนครอง

คณะเทคโนโลยีอุตสาหกรรม

โครงสร้างการแบ่งส่วนงานภายใน คณะเทคโนโลยีอุตสาหกรรม มหาวิทยาลัยราชภัฏพิบูลสงคราม

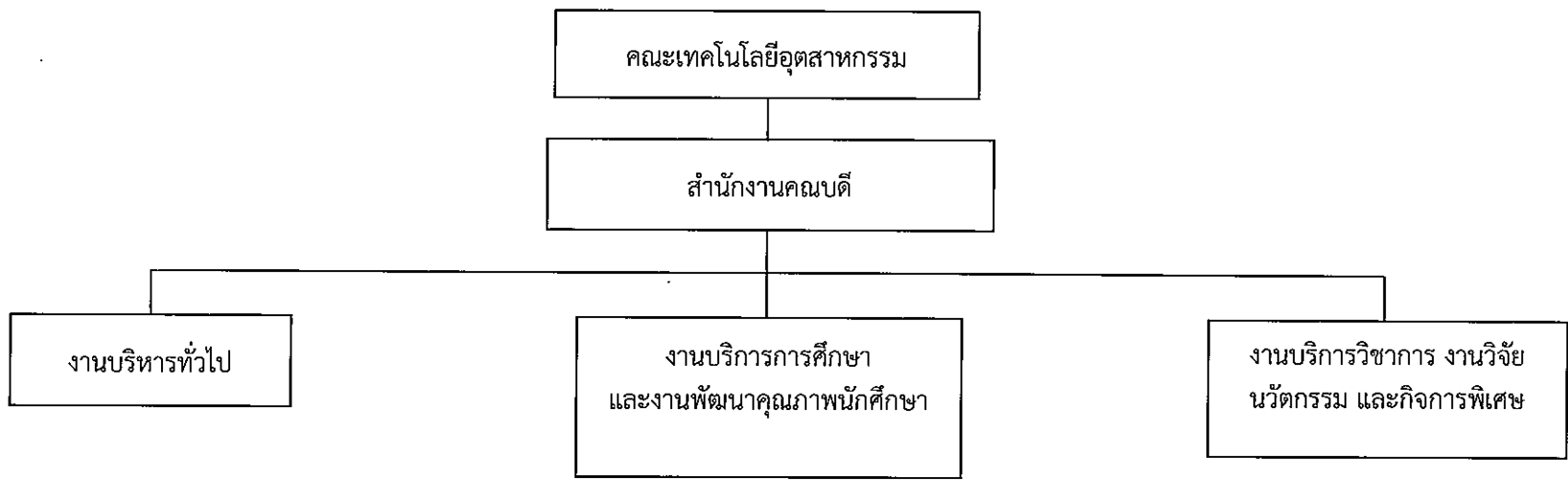

การแบ่งส่วนหน่วยงานภายใน

โครงสร้างการแบ่งส่วนหน่วยงานภายในคณะเทคโนโลยีอุตสาหกรรม มหาวิทยาลัยราชภัฏพิบูลสงคราม

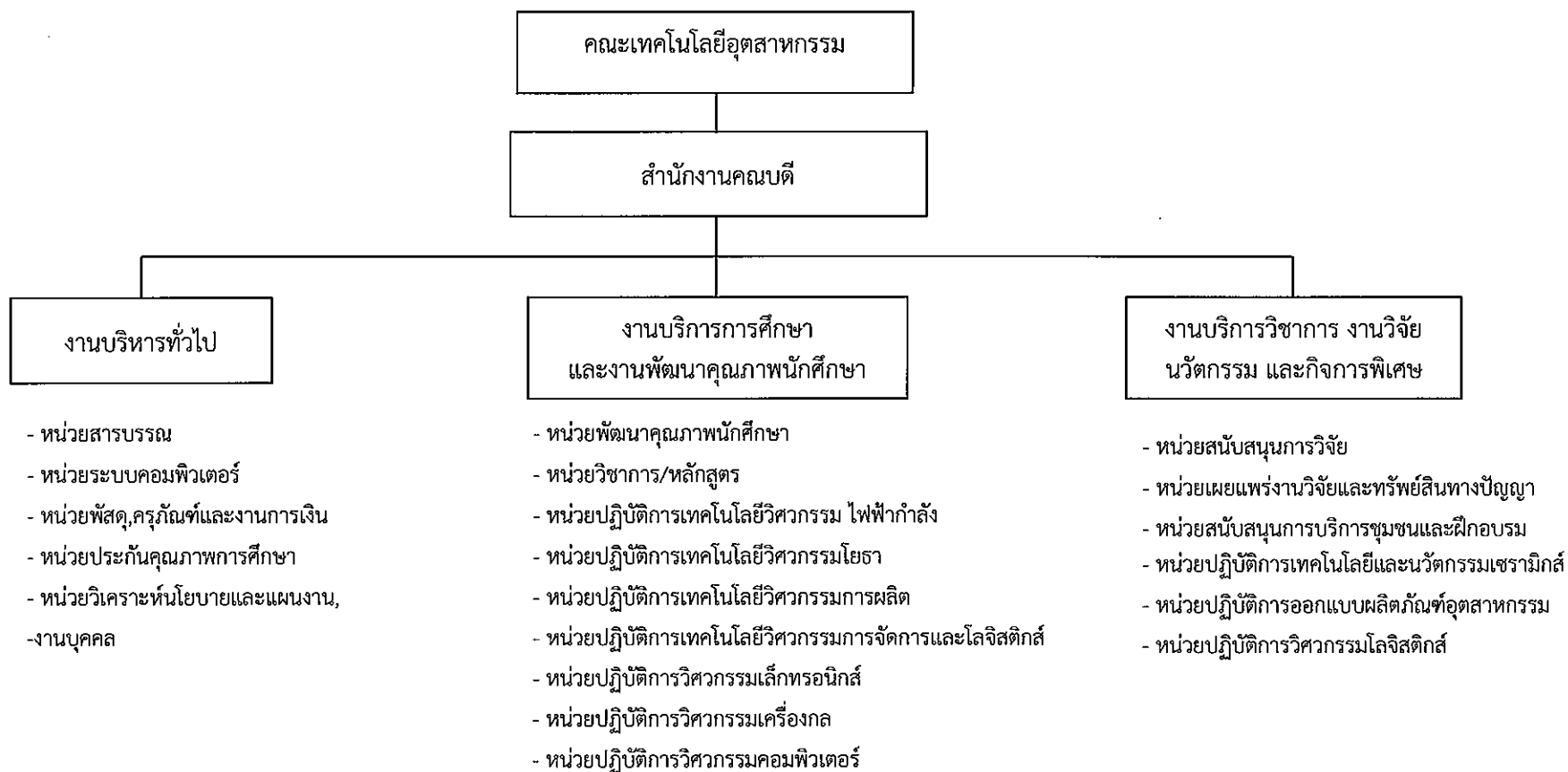

โครงสร้างอัตรากำลัง/ตำแหน่งในคณะเทคโนโลยีอุตสาหกรรม มหาวิทยาลัยราชภัฏพิบูลสงคราม

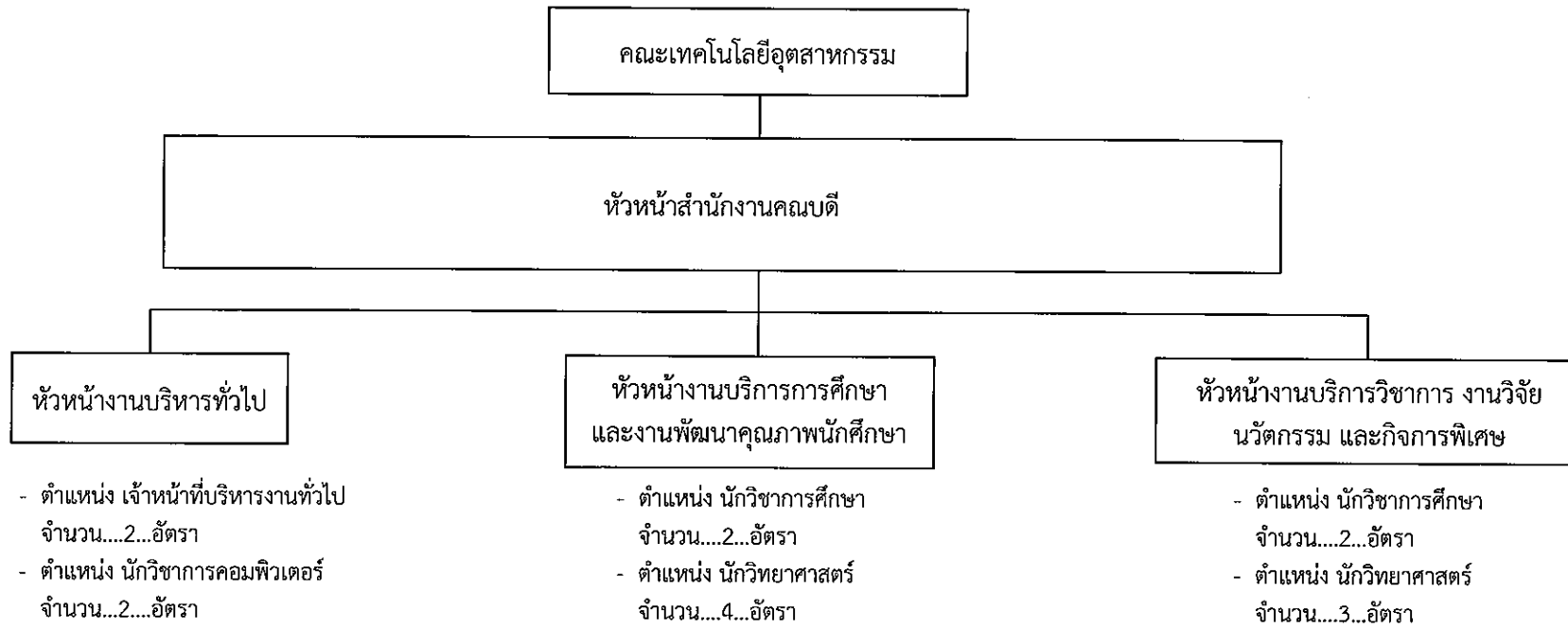

หมายเหตุ :

ตำแหน่งช่างเครื่องยนต์ จำนวน..2...อัตรา

โครงสร้างอัตรากำลัง/ตำแหน่งในคณะเทคโนโลยีอุตสาหกรรม มหาวิทยาลัยราชภัฏพิบูลสงคราม

จำนวนรวม.....17.....อัตรา

ที่	ชื่องาน	ชื่อ - สกุล	ตำแหน่ง	ประเภท	หมายเหตุ
1	งานบริหารทั่วไป อัตราคนครอง จำนวน.....4.....อัตรา อัตรารว่างกำลังสรรหา จำนวน.....-.....อัตรา	1 นางสาวญาดา ไกรกิจราษฎร์ 2 นางสาววันเพ็ญ ศรีบุญมาก 3 นายวิจิต เหล็กคำ 4 นายสมเจตน์ ทองดี	เจ้าหน้าที่บริหารงานทั่วไป ชำนาญการ เจ้าหน้าที่บริหารงานทั่วไป นักวิชาการคอมพิวเตอร์ ชำนาญการ นักวิชาการคอมพิวเตอร์ ชำนาญการ	พนักงานมหาวิทยาลัยสายสนับสนุน พนักงานมหาวิทยาลัยสายสนับสนุน พนักงานมหาวิทยาลัยสายสนับสนุน พนักงานมหาวิทยาลัยสายสนับสนุน	อัตราคนครอง อัตราคนครอง อัตราคนครอง อัตราคนครอง
2	งานบริการการศึกษาและงานพัฒนาคุณภาพ นักศึกษา อัตราคนครอง จำนวน.....5...อัตรา อัตรารว่างกำลังสรรหา จำนวน.....1.....อัตรา	1 นางสาวอรศรดา นุชเปรม 2 นางจิตต์ศยา โหมสำเนา 3 นายสุวัตร ชยานันท์ 4 นายกฤษณะ กลิ่นดี 5 นายปัทวี ปานอ้วย 6 ทดแทนอัตรารว่างเดิมอ.กิตติศักดิ์ คงศรีไพร (สายวิชาการ)	นักวิชาการศึกษา ชำนาญการ นักวิชาการศึกษา นักวิทยาศาสตร์ นักวิทยาศาสตร์ นักวิทยาศาสตร์ นักวิทยาศาสตร์	พนักงานมหาวิทยาลัยสายสนับสนุน พนักงานมหาวิทยาลัยสายสนับสนุน พนักงานมหาวิทยาลัยสายสนับสนุน พนักงานมหาวิทยาลัยสายสนับสนุน พนักงานมหาวิทยาลัยเงินรายได้ สายสนับสนุน พนักงานมหาวิทยาลัยเงินรายได้ สายสนับสนุน	อัตราคนครอง อัตราคนครอง อัตราคนครอง อัตราคนครอง อัตราคนครอง อัตรารว่างกำลังสรรหา
3	งานบริการวิชาการ งานวิจัย นวัตกรรม และกิจการพิเศษ อัตราคนครอง จำนวน.....5.....อัตรา อัตรารว่างกำลังสรรหา จำนวน.....-.....อัตรา	1 นางสาวอมรรัตน์ คล้ายสอน 2 นางสาวณัฐพัชร์ กลิ่นใจ 3 นายนฤพล สิงห์กลิ่น 4 นางสาวนภาพร แก้วทิพย์ 5 นายประภคษฐ์ นวลเป่า	นักวิชาการศึกษา นักวิชาการศึกษา นักวิทยาศาสตร์ นักวิทยาศาสตร์ นักวิทยาศาสตร์	พนักงานมหาวิทยาลัยสายสนับสนุน พนักงานมหาวิทยาลัยสายสนับสนุน พนักงานมหาวิทยาลัยสายสนับสนุน พนักงานมหาวิทยาลัยเงินรายได้ สายสนับสนุน พนักงานมหาวิทยาลัยเงินรายได้ สายสนับสนุน	อัตราคนครอง อัตราคนครอง อัตราคนครอง อัตราคนครอง อัตราคนครอง
*	พนักงานมหาวิทยาลัยเงินรายได้ สายสนับสนุน ตำแหน่งช่างเครื่องยนต์ อัตราคนครอง จำนวน.....2.....อัตรา อัตรารว่างกำลังสรรหา จำนวน.....-.....อัตรา	1 นายภิรมย์ อ่ำอ่อน 2 นายสำเร็จ แบลกอ่อง	ช่างเครื่องยนต์ ช่างเครื่องยนต์	พนักงานมหาวิทยาลัยเงินรายได้ สายสนับสนุน พนักงานมหาวิทยาลัยเงินรายได้ สายสนับสนุน	อัตราคนครอง อัตราคนครอง

คณะมนุษยศาสตร์และสังคมศาสตร์

โครงสร้างการแบ่งส่วนงานภายใน คณะมนุษยศาสตร์และสังคมศาสตร์ มหาวิทยาลัยราชภัฏพิบูลสงคราม

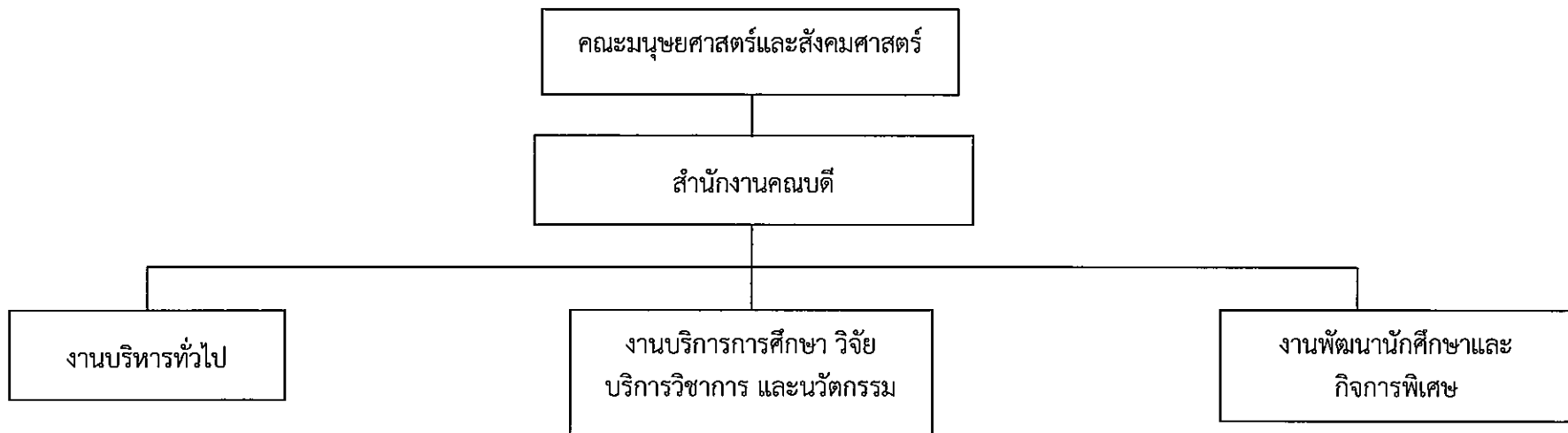

โครงสร้างการแบ่งส่วนหน่วยงานภายใน คณะมนุษยศาสตร์และสังคมศาสตร์ มหาวิทยาลัยราชภัฏพิบูลสงคราม

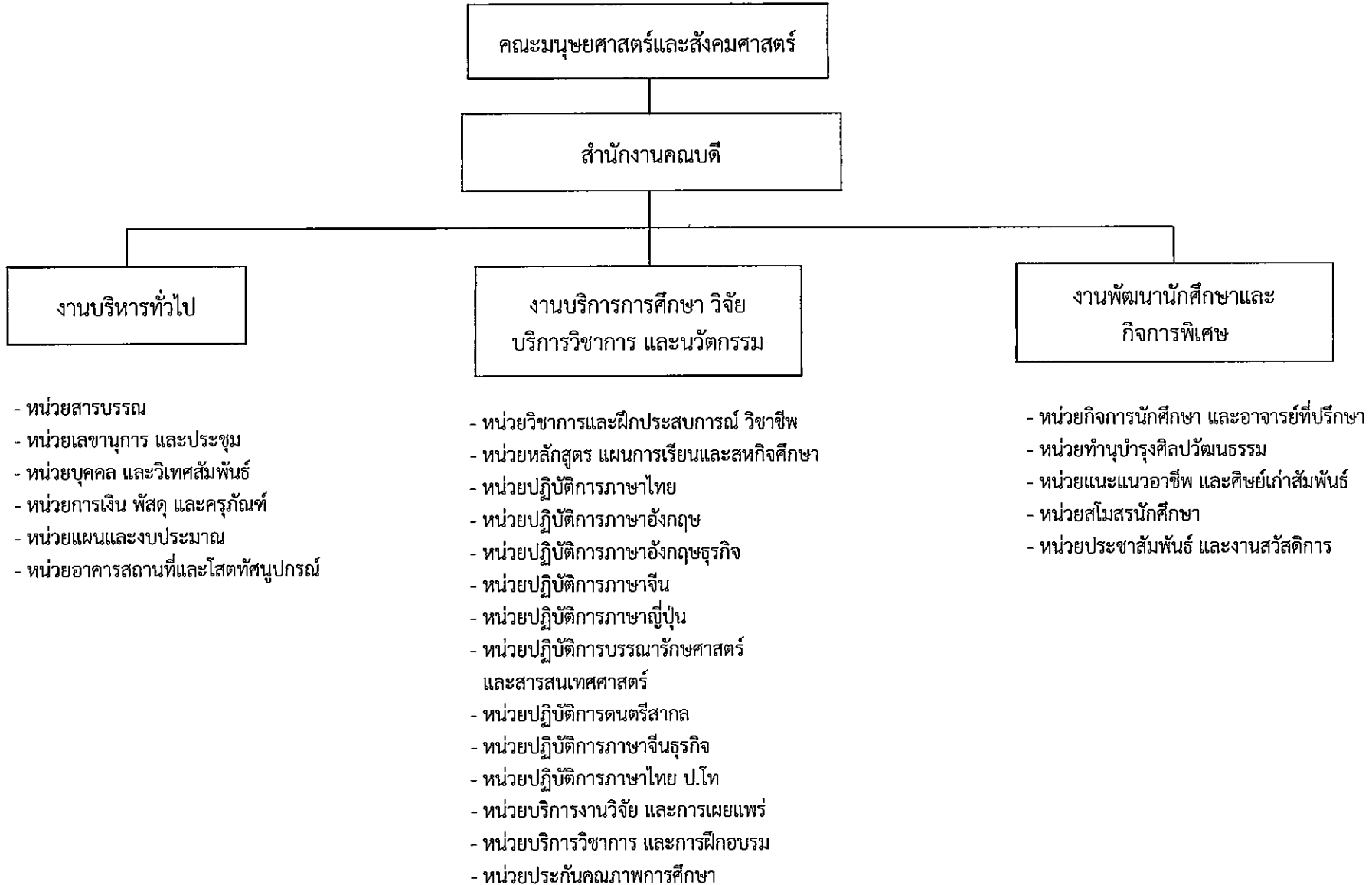

โครงสร้างอัตรากำลัง/ตำแหน่งใน คณะมนุษยศาสตร์และสังคมศาสตร์ มหาวิทยาลัยราชภัฏพิบูลสงคราม

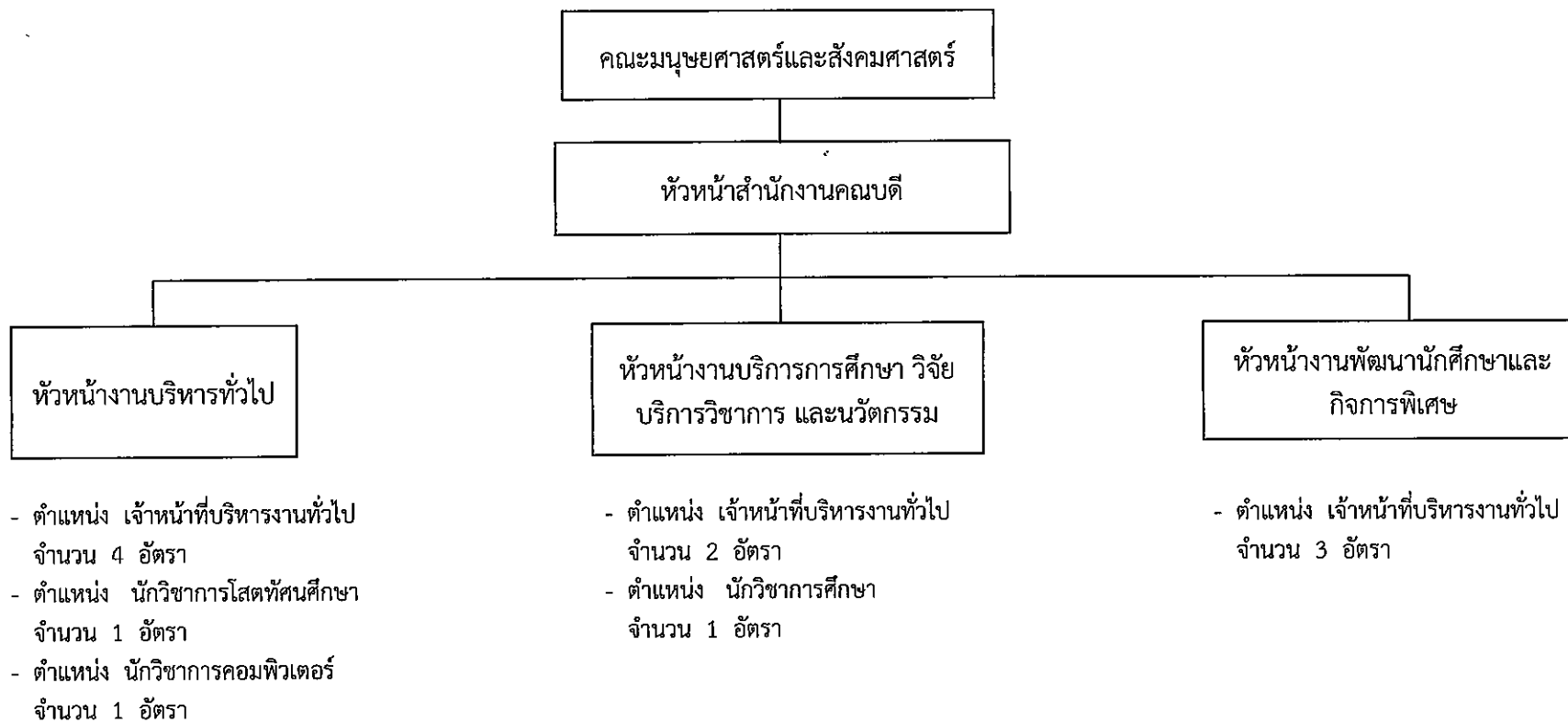

โครงสร้างอัตรากำลัง/ตำแหน่งใน คณะมนุษยศาสตร์และสังคมศาสตร์ มหาวิทยาลัยราชภัฏพิบูลสงคราม
จำนวนรวม 12 อัตรา

ที่	ชื่องาน	ชื่อ - สกุล	ตำแหน่ง	ประเภท	หมายเหตุ
1	งานบริหารทั่วไป อัตราคนครอง จำนวน 6 อัตรา อัตรารว่างกำลังสรรหา จำนวน 0 อัตรา	1 นายสัญญา ปานแย้ม 2 นางยุพิน โพธิ์ทอง 3 นางสาวล้นลักษณ์ สัตย์ประกอบ 4 นางสาวรัชฎา สิ้นตั้ง กล่องชู 5 นายทองศักดิ์ ท่าโพธิ์ 6 นายธีระศักดิ์ อ่องทิพย์	เจ้าหน้าที่บริหารงานทั่วไป เจ้าหน้าที่บริหารงานทั่วไป เจ้าหน้าที่บริหารงานทั่วไป เจ้าหน้าที่บริหารงานทั่วไป นักวิชาการโสตทัศนศึกษา นักวิชาการคอมพิวเตอร์	พนักงานมหาวิทยาลัยสายสนับสนุน พนักงานมหาวิทยาลัยสายสนับสนุน พนักงานมหาวิทยาลัยสายสนับสนุน พนักงานมหาวิทยาลัยเงินรายได้ สายสนับสนุน พนักงานมหาวิทยาลัยสายสนับสนุน พนักงานมหาวิทยาลัยเงินรายได้ สายสนับสนุน	อัตราคนครอง อัตราคนครอง อัตราคนครอง อัตราคนครอง อัตราคนครอง อัตราคนครอง
2	งานบริการการศึกษา วิจัย บริการวิชาการ และนวัตกรรม อัตราคนครอง จำนวน 3 อัตรา อัตรารว่างกำลังสรรหา จำนวน 0 อัตรา	1 นางสาวสุนิสา เพ็ชรพูล 2 นางสาววดี พันธุ์สุข 3 นางสาวกชพรรณ มั่นนุช	เจ้าหน้าที่บริหารงานทั่วไป เจ้าหน้าที่บริหารงานทั่วไป นักวิชาการศึกษา	พนักงานมหาวิทยาลัยสายสนับสนุน พนักงานมหาวิทยาลัยสายสนับสนุน พนักงานมหาวิทยาลัยเงินรายได้ สายสนับสนุน	อัตราคนครอง อัตราคนครอง อัตราคนครอง
3	งานพัฒนานักศึกษา และกิจการพิเศษ อัตราคนครอง จำนวน 3 อัตรา อัตรารว่างกำลังสรรหา จำนวน 0 อัตรา	1 นายอดิโรจน์ บัวทับ 2 นายพรชัย บุญยก 3 นางกาญจนา วงษ์วัฒนพงษ์	เจ้าหน้าที่บริหารงานทั่วไป เจ้าหน้าที่บริหารงานทั่วไป เจ้าหน้าที่บริหารงานทั่วไป	พนักงานมหาวิทยาลัยสายสนับสนุน พนักงานมหาวิทยาลัยสายสนับสนุน พนักงานมหาวิทยาลัยเงินรายได้ สายสนับสนุน	อัตราคนครอง อัตราคนครอง อัตราคนครอง

คณะวิทยาการจัดการ

โครงสร้างการแบ่งส่วนงานภายใน คณะวิทยาการจัดการ มหาวิทยาลัยราชภัฏพิบูลสงคราม

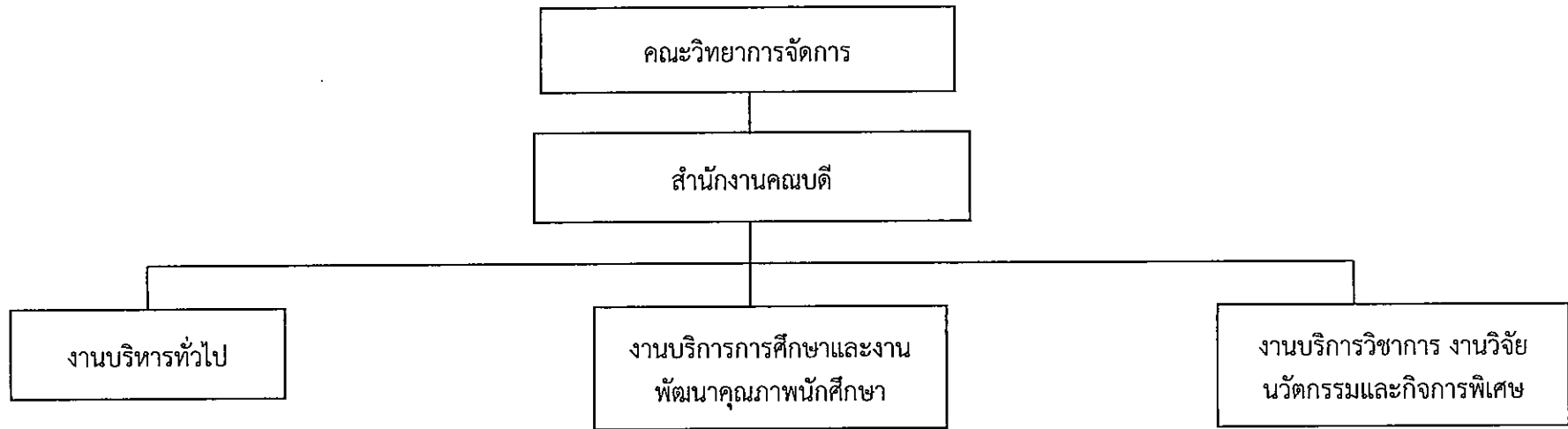

โครงสร้างการแบ่งส่วนหน่วยงานภายใน คณะวิทยาการจัดการ มหาวิทยาลัยราชภัฏพิบูลสงคราม

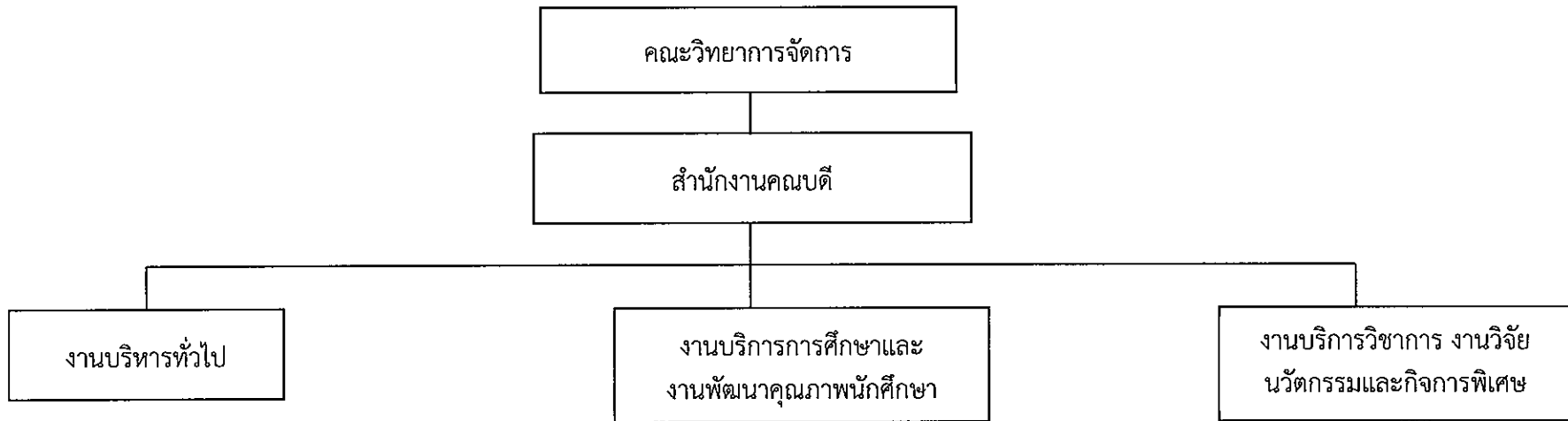

- หน่วยสารบรรณ
- หน่วยบุคคล
- หน่วยแผนและงบประมาณ
- หน่วยการเงินและบัญชี
- หน่วยพัสดุและครุภัณฑ์
- หน่วยเลขานุการและการประชุม
- หน่วยสวัสดิการ
- หน่วยโสตทัศนูปกรณ์และการประชาสัมพันธ์
- หน่วยอาคารสถานที่
- หน่วยยานพาหนะ

- หน่วยส่งเสริมงานวิชาการ
- หน่วยหลักสูตรและแผนการเรียน
- หน่วยฝึกประสบการณ์วิชาชีพและสหกิจศึกษา
- หน่วยกำหนดตำแหน่งและแต่งตั้งให้ดำรงตำแหน่งทางวิชาการ
- หน่วยปฏิบัติการสาขาวิชานิเทศศาสตร์
- หน่วยปฏิบัติการสาขาวิชาการท่องเที่ยวและบริการ
- หน่วยปฏิบัติการสาขาวิชาการจัดการ
- หน่วยปฏิบัติการสาขาวิชาการตลาด
- หน่วยปฏิบัติการสาขาวิชาการจัดการทรัพยากรมนุษย์
- หน่วยปฏิบัติการสาขาวิชาการจัดการเทคโนโลยีสารสนเทศทางธุรกิจ
- หน่วยปฏิบัติการสาขาวิชาการบัญชี
- หน่วยปฏิบัติการสาขาวิชาเศรษฐศาสตร์ธุรกิจ
- หน่วยปฏิบัติการสาขาวิชาธุรกิจการค้าสมัยใหม่
- หน่วยปฏิบัติการบัณฑิตศึกษา
- หน่วยกิจการนักศึกษา และพัฒนานักศึกษา
- หน่วยทำนุบำรุงศิลปวัฒนธรรม
- หน่วยศูนย์แนะแนวอาชีพและศิษย์เก่าสัมพันธ์

- หน่วยสนับสนุนการบริการวิชาการ
- หน่วยสนับสนุนการวิจัยและเผยแพร่
- หน่วยสนับสนุนการฝึกอบรม
- หน่วยสนับสนุนศูนย์ที่ปรึกษาวิจัย และบริการวิชาการ
- หน่วยพัฒนาระบบคอมพิวเตอร์และเทคโนโลยีสารสนเทศ
- หน่วยปฏิบัติการคอมพิวเตอร์
- หน่วยประกันคุณภาพการศึกษา

โครงสร้างอัตรากำลัง/ตำแหน่งใน คณะวิทยาการจัดการ มหาวิทยาลัยราชภัฏพิบูลสงคราม

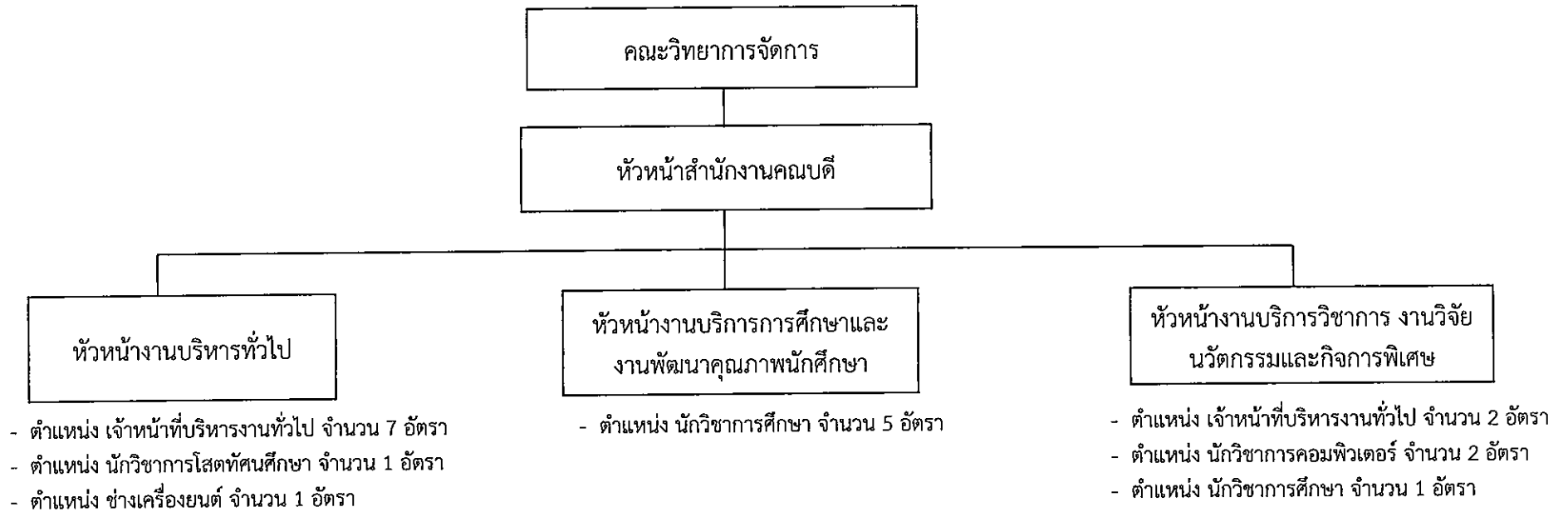

โครงสร้างอัตรากำลัง/ตำแหน่งใน คณะวิทยาการจัดการ มหาวิทยาลัยราชภัฏพิบูลสงคราม
จำนวนรวม 19 อัตรา

ที่	ชื่องาน	ชื่อ - สกุล	ตำแหน่ง	ประเภท	หมายเหตุ	
1	งานบริหารทั่วไป อัตราคนครอง จำนวน 8 อัตรา	1 นส.ณัฐกานต์ 2 นางมาริน 3 นส.จิราภรณ์ 4 นส.จารุวรรณ 5 นายศิริรินทร์ 6 นายจิราวุฒิ 7 นส.ปาไลดา 8 นายนัทพงษ์	ขุนทองนุ่น จันทรวงค์ มีแห่ง เพ็ญจัน ทิมจันทร์ มุขเพชร เรียมเพ็ช กู่คง	เจ้าหน้าที่บริหารงานทั่วไป เจ้าหน้าที่บริหารงานทั่วไป เจ้าหน้าที่บริหารงานทั่วไป เจ้าหน้าที่บริหารงานทั่วไป เจ้าหน้าที่บริหารงานทั่วไป เจ้าหน้าที่บริหารงานทั่วไป เจ้าหน้าที่บริหารงานทั่วไป นักวิชาการโสตทัศนศึกษา	พนักงานมหาวิทยาลัยสายสนับสนุน พนักงานมหาวิทยาลัยสายสนับสนุน พนักงานมหาวิทยาลัยสายสนับสนุน พนักงานมหาวิทยาลัยสายสนับสนุน พนักงานมหาวิทยาลัยเงินรายได้ สายสนับสนุน พนักงานมหาวิทยาลัยเงินรายได้ สายสนับสนุน พนักงานมหาวิทยาลัยเงินรายได้ สายสนับสนุน พนักงานมหาวิทยาลัยเงินรายได้ สายสนับสนุน	อัตราคนครอง อัตราคนครอง อัตราคนครอง อัตราคนครอง อัตราคนครอง อัตราคนครอง อัตราคนครอง อัตราคนครอง
2	งานบริการการศึกษาและงานพัฒนาคุณภาพนักศึกษา อัตราคนครอง จำนวน 5 อัตรา	1 นส.ภคินี 2 นส.กมลรัตน์ 3 ว่าที่ ร.ต.ญ.วราภรณ์ 4 ว่าที่ ร.ต.ญ.อรุโณทัย 5 ว่าที่ ร.ต.ญ.นาคยา	ดิบทิพย์ บุญอาจ จันทะสร กาวน แก้วอัน	นักวิชาการศึกษา นักวิชาการศึกษา นักวิชาการศึกษา นักวิชาการศึกษา นักวิชาการศึกษา	พนักงานมหาวิทยาลัยสายสนับสนุน พนักงานมหาวิทยาลัยสายสนับสนุน พนักงานมหาวิทยาลัยสายสนับสนุน พนักงานมหาวิทยาลัยเงินรายได้ สายสนับสนุน พนักงานมหาวิทยาลัยเงินรายได้ สายสนับสนุน	อัตราคนครอง อัตราคนครอง อัตราคนครอง อัตราคนครอง อัตราคนครอง
3	งานบริการวิชาการ งานวิจัย นวัตกรรมและกิจการพิเศษ อัตราคนครอง จำนวน 5 อัตรา	1 นส.หนึ่งฤทัย 2 นส.สุรีย์พร 3 นายปรัชญา 4 นายกรกฤษ 5 นายสราวุฒิ	ล้อมผล แก้วหล่อ คำเส็ง รัตนพรชัย กันทะจันทร์	เจ้าหน้าที่บริหารงานทั่วไป นักวิชาการคอมพิวเตอร์ นักวิชาการคอมพิวเตอร์ เจ้าหน้าที่บริหารงานทั่วไป นักวิชาการศึกษา	พนักงานมหาวิทยาลัยสายสนับสนุน พนักงานมหาวิทยาลัยสายสนับสนุน พนักงานมหาวิทยาลัยเงินรายได้ สายสนับสนุน พนักงานราชการ พนักงานมหาวิทยาลัยเงินรายได้ สายสนับสนุน	อัตราคนครอง อัตราคนครอง อัตราคนครอง อัตราคนครอง อัตราคนครอง
*	พนักงานมหาวิทยาลัยเงินรายได้ สายสนับสนุน ตำแหน่งต่ำกว่าป.ตรี ชื่อตำแหน่ง ช่างเครื่องยนต์ อัตราคนครอง จำนวน 1 อัตรา	1 นายขจรศักดิ์	ภาณุฤทธิ์	ช่างเครื่องยนต์	พนักงานมหาวิทยาลัยเงินรายได้ สายสนับสนุน	อัตราคนครอง

คณะวิทยาศาสตร์และเทคโนโลยี

โครงสร้างการแบ่งส่วนงานภายใน คณะวิทยาศาสตร์และเทคโนโลยี มหาวิทยาลัยราชภัฏพิบูลสงคราม

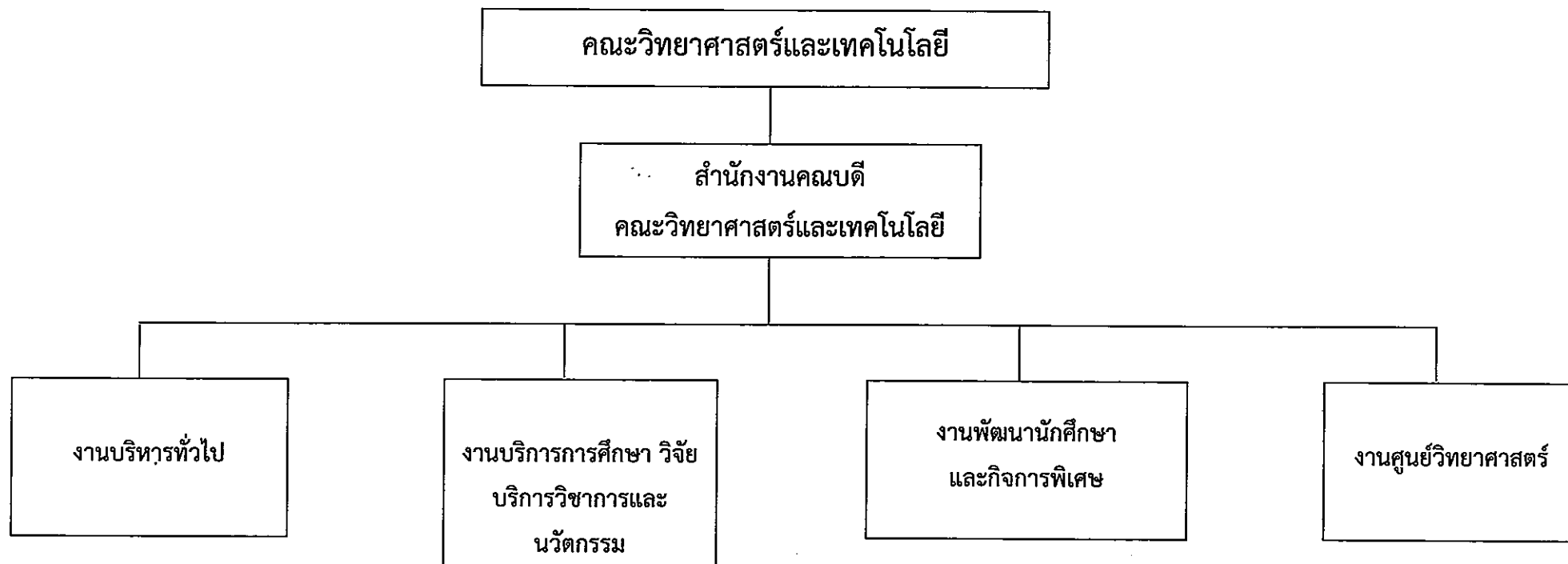

โครงสร้างการแบ่งส่วนหน่วยงานภายใน คณะวิทยาศาสตร์และเทคโนโลยี มหาวิทยาลัยราชภัฏพิบูลสงคราม

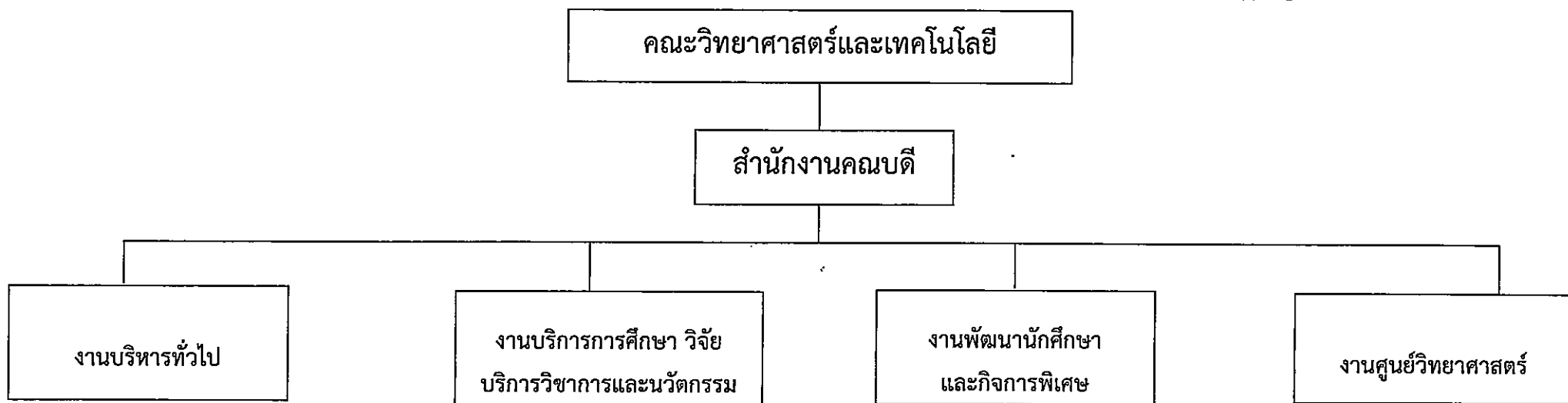

- หน่วยสารบรรณ
- หน่วยบุคคล
- หน่วยการเงินและบัญชี
- หน่วยงบประมาณและแผน
- หน่วยประกันคุณภาพฯ
- หน่วยสวัสดิการ
- หน่วยยานพาหนะ
- หน่วยยานพาหนะ

- หน่วยวิชาการ
- หน่วยปฏิบัติการหลักสูตรสาขาวิชาเคมี
- หน่วยปฏิบัติการหลักสูตรสาขาวิชาชีววิทยา
- หน่วยปฏิบัติการหลักสูตรสาขาวิชาฟิสิกส์
- หน่วยปฏิบัติการหลักสูตรสาขาวิชาวิทยาศาสตร์และเทคโนโลยีสิ่งแวดล้อม
- หน่วยปฏิบัติการหลักสูตรสาขาวิชาคหกรรมศาสตร์
- หน่วยปฏิบัติการหลักสูตรสาขาวิชาสาธารณสุขศาสตร์
- หน่วยปฏิบัติการหลักสูตรสาขาวิชาคณิตศาสตร์ฯ
- หน่วยปฏิบัติการหลักสูตรสาขาวิชาจุลชีววิทยา
- หน่วยปฏิบัติการหลักสูตรสาขาวิชาเทคโนโลยีสารสนเทศ
- หน่วยปฏิบัติการหลักสูตรสาขาวิชาวิทยาการคอมพิวเตอร์

- หน่วยพัฒนาศึกษา และฝึกประสบการณ์วิชาชีพ
- หน่วยงานบริการระบบสารสนเทศ และคอมพิวเตอร์
- หน่วยวิเคราะห์วิจัยผลิตภัณฑ์

- หน่วยสารบรรณ
- หน่วยปฏิบัติการวิเคราะห์สาขาวิชาเคมี
- หน่วยปฏิบัติการวิเคราะห์สาขาวิชาชีววิทยา
- หน่วยปฏิบัติการวิเคราะห์สาขาวิชาฟิสิกส์

โครงสร้างอัตรากำลัง / ตำแหน่งใน คณะวิทยาศาสตร์และเทคโนโลยี มหาวิทยาลัยราชภัฏพิบูลสงคราม



โครงสร้างอัตรากำลัง/ตำแหน่งในคณะวิทยาศาสตร์และเทคโนโลยี มหาวิทยาลัยราชภัฏพิบูลสงคราม

จำนวน 31 อัตรา

ที่	งาน/หน่วย	ชื่อ - สกุล	ตำแหน่ง	ประเภท	หมายเหตุ
1	งานบริหารทั่วไป อัตราคนครอง จำนวน 8 อัตรา อัตรารว่างกำลังสรรหา จำนวน - อัตรา	1 นางสมควร คำลือ	เจ้าหน้าที่บริหารงานทั่วไป	พนักงานมหาวิทยาลัยสายสนับสนุน	อัตราคนครอง
		2 นางกัญญาวีร์ สมนึก	เจ้าหน้าที่บริหารงานทั่วไป	พนักงานมหาวิทยาลัยสายสนับสนุน	อัตราคนครอง
		3 นายณัฐพงศ์ หงษ์ผ้อย	เจ้าหน้าที่บริหารงานทั่วไป	พนักงานมหาวิทยาลัยสายสนับสนุน	อัตราคนครอง
		4 นางสาวตรีรัตน์ พัทธ์สืบลกุล	เจ้าหน้าที่บริหารงานทั่วไป	พนักงานมหาวิทยาลัยสายสนับสนุน	อัตราคนครอง
		5 ว่าที่ร้อยตรีหญิงศิริวิมล อู่ทองมาก	เจ้าหน้าที่บริหารงานทั่วไป	พนักงานมหาวิทยาลัยเงินรายได้ สายสนับสนุน	อัตราคนครอง
		6 นางสาวหนึ่งฤทัย ยาวพิน	เจ้าหน้าที่บริหารงานทั่วไป	พนักงานมหาวิทยาลัยสายสนับสนุน	อัตราคนครอง
		7 นางละเอียด คู่้มแพทย์	ผู้ปฏิบัติงานบริหาร	พนักงานมหาวิทยาลัยเงินรายได้ สายสนับสนุน	อัตราคนครอง
		8 นายจารุกิตต์ บานเข้า	ช่างเครื่องยนต์	พนักงานมหาวิทยาลัยเงินรายได้ สายสนับสนุน	อัตราคนครอง
2	งานบริการการศึกษา วิจัยบริการวิชาการ และนวัตกรรม อัตราคนครอง จำนวน 14 อัตรา อัตรารว่างกำลังสรรหา จำนวน - อัตรา	1 นายธนดล ต่ายหัวดง	พนักงานผลิตและทดลอง	ลูกจ้างประจำ	อัตราคนครอง
		2 นายสำเร็จ นาคผู้	พนักงานผลิตและทดลอง	ลูกจ้างประจำ	อัตราคนครอง
		3 นางสาวเพ็ญภา ทองน้อย	นักวิทยาศาสตร์	พนักงานมหาวิทยาลัยสายสนับสนุน	อัตราคนครอง
		4 นางสาวรุ่งฤดี ลำขม	นักวิชาการศึกษา	พนักงานมหาวิทยาลัยสายสนับสนุน	อัตราคนครอง
		5 นายวีระ นาคผู้	นักวิทยาศาสตร์	พนักงานมหาวิทยาลัยสายสนับสนุน	อัตราคนครอง
		6 นางสาวสิริกุล กำระจาก	นักวิชาการศึกษา	พนักงานมหาวิทยาลัยเงินรายได้ สายสนับสนุน	อัตราคนครอง
		7 นางสาวสุกัญญา สมุทรเขตร์	นักวิชาการศึกษา	พนักงานมหาวิทยาลัยสายสนับสนุน	อัตราคนครอง
		8 นางสาวสุพัตรา เอี่ยมนาค	นักวิทยาศาสตร์	พนักงานมหาวิทยาลัยสายสนับสนุน	อัตราคนครอง
		9 นางสาวสุสิตรา สิงโสม	นักวิชาการโภชนาการ	พนักงานมหาวิทยาลัยสายสนับสนุน	อัตราคนครอง
		10 นายหาญณรงค์ สันติสุข	นักวิชาการศึกษา	พนักงานมหาวิทยาลัยสายสนับสนุน	อัตราคนครอง

โครงสร้างอัตรากำลัง/ตำแหน่งในคณะวิทยาศาสตร์และเทคโนโลยี มหาวิทยาลัยราชภัฏพิบูลสงคราม

จำนวน 31 อัตรา

ที่	งาน/หน่วย	ชื่อ - สกุล	ตำแหน่ง	ประเภท	หมายเหตุ
		11 นางสาวอรรธรม บวบดี	นักวิทยาศาสตร์	พนักงานมหาวิทยาลัยเงินรายได้ สายสนับสนุน	อัตราคนครอง
		12 นางสาวธัญลักษณ์ ชูศรี	นักวิชาการศึกษา	พนักงานมหาวิทยาลัยเงินรายได้ สายสนับสนุน	อัตราคนครอง
		13 นางสาวนันทพร รัตนจักร์	นักวิทยาศาสตร์	พนักงานมหาวิทยาลัยเงินรายได้ สายสนับสนุน	อัตราคนครอง
		14 นายพงศธร ต่ายทอง	นักวิชาการคอมพิวเตอร์	พนักงานมหาวิทยาลัยเงินรายได้ สายสนับสนุน	อัตราคนครอง
3	งานพัฒนานักศึกษาและกิจการพิเศษ อัตราคนครอง จำนวน 5 อัตรา อัตรารว่างกำลังสรรหา จำนวน - อัตรา	1 นายณัฐชานนท์ ดอนเขียวไพโร	นักวิชาการศึกษา	พนักงานมหาวิทยาลัยสายสนับสนุน	อัตราคนครอง
		2 นายจักกฤษ จันทวงษ์	นักวิชาการคอมพิวเตอร์	พนักงานมหาวิทยาลัยสายสนับสนุน	อัตราคนครอง
		3 นายเชาวลิต พึ่งแดง	นักวิทยาศาสตร์	พนักงานมหาวิทยาลัยสายสนับสนุน	อัตราคนครอง
		4 นางสาวศิริรัตน์ พันธุ์เรือง	นักวิทยาศาสตร์	พนักงานมหาวิทยาลัยสายสนับสนุน	อัตราคนครอง
		5 นายวชากร นพนรินทร์	นักวิชาการศึกษา	พนักงานมหาวิทยาลัยเงินรายได้ สายสนับสนุน	อัตราคนครอง
4	งานศูนย์วิทยาศาสตร์ อัตราคนครอง จำนวน 4 อัตรา อัตรารว่างกำลังสรรหา จำนวน - อัตรา	1 นางสาวมาลินี เหมมลา	เจ้าหน้าที่บริหารงานทั่วไป	พนักงานมหาวิทยาลัยสายสนับสนุน	อัตราคนครอง
		2 นางวันเพ็ญ ตรงต่อกิจ	นักวิทยาศาสตร์	พนักงานมหาวิทยาลัยสายสนับสนุน	อัตราคนครอง
		3 นายวีระศักดิ์ ทองอ่อน	นักวิทยาศาสตร์	พนักงานมหาวิทยาลัยสายสนับสนุน	อัตราคนครอง
		4 นายอนุรักษ์ จิตต์บึงพร้าว	นักวิทยาศาสตร์	พนักงานมหาวิทยาลัยสายสนับสนุน	อัตราคนครอง

คณะสังคมศาสตร์และการพัฒนาท้องถิ่น

โครงสร้างการแบ่งส่วนงานภายใน คณะสังคมศาสตร์และการพัฒนาท้องถิ่น มหาวิทยาลัยราชภัฏพิบูลสงคราม



โครงสร้างการแบ่งส่วนหน่วยงานภายใน คณะสังคมศาสตร์และการพัฒนาท้องถิ่น มหาวิทยาลัยราชภัฏพิบูลสงคราม

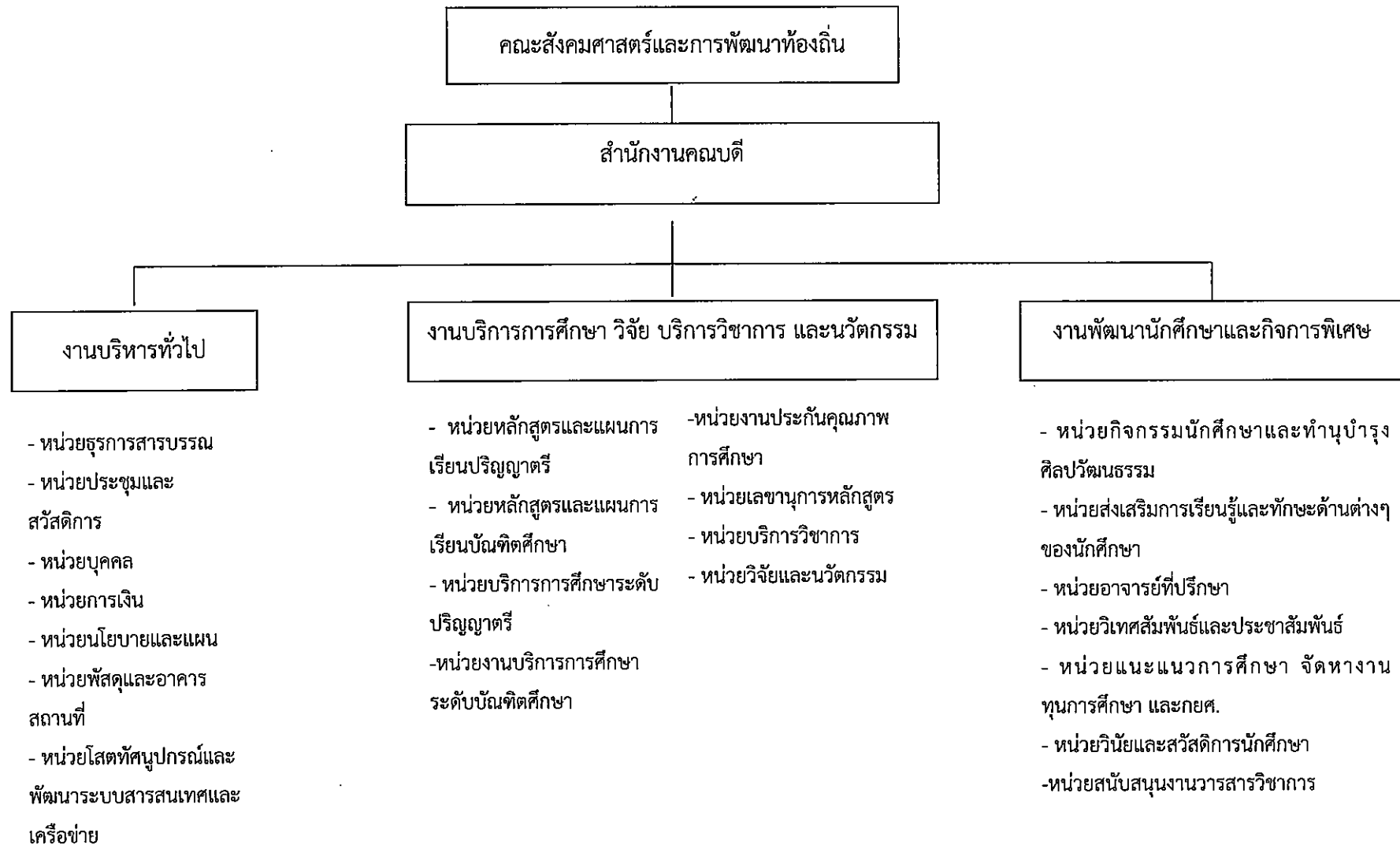

โครงสร้างอัตรากำลัง/ตำแหน่งใน คณะสังคมศาสตร์และการพัฒนาท้องถิ่น มหาวิทยาลัยราชภัฏพิบูลสงคราม

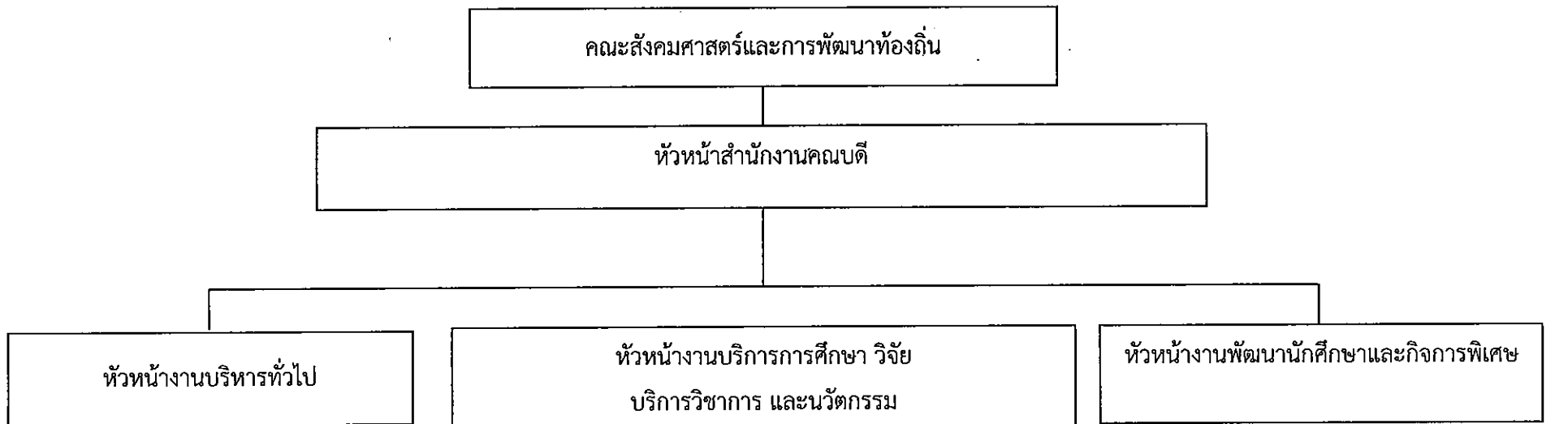

- ตำแหน่งเจ้าหน้าที่บริหารงานทั่วไป จำนวน 1 อัตรา
- ตำแหน่งเจ้าหน้าที่บริหารงานทั่วไป จำนวน 1 อัตรา
- ตำแหน่งเจ้าหน้าที่บริหารงานทั่วไป จำนวน 1 อัตรา
- ตำแหน่งเจ้าหน้าที่บริหารงานทั่วไป จำนวน 1 อัตรา

- ตำแหน่งนักวิชาการศึกษา จำนวน 1 อัตรา
- ตำแหน่งเจ้าหน้าที่บริหารงานทั่วไป จำนวน 1 อัตรา
- ตำแหน่งเจ้าหน้าที่บริหารงานทั่วไป จำนวน 1 อัตรา

- ตำแหน่งเจ้าหน้าที่บริหารงานทั่วไป จำนวน 1 อัตรา
- ตำแหน่งเจ้าหน้าที่บริหารงานทั่วไป จำนวน 1 อัตรา

โครงสร้างอัตรากำลัง/ตำแหน่งใน คณะสังคมศาสตร์และการพัฒนาท้องถิ่น มหาวิทยาลัยราชภัฏพิบูลสงคราม
จำนวนรวม 9 อัตรา

ที่	ชื่องาน	ชื่อ - สกุล	ตำแหน่ง	ประเภท	หมายเหตุ
1	งานบริหารทั่วไป อัตราคนครอง จำนวน 4 อัตรา อัตรารว่างกำลังสรรหา จำนวน 0 อัตรา	1 นางสาวรัชชิกา สุวรรณรงค์ 2 นายเดชา ขาวคง 3 นางสาวพรภินันท์ บัวทับ 4 นางสาวณัฐกมล โพธิ์ศรี	เจ้าหน้าที่บริหารงานทั่วไป เจ้าหน้าที่บริหารงานทั่วไป เจ้าหน้าที่บริหารงานทั่วไป เจ้าหน้าที่บริหารงานทั่วไป	พนักงานมหาวิทยาลัยสายสนับสนุน พนักงานมหาวิทยาลัยเงินรายได้ สายสนับสนุน พนักงานมหาวิทยาลัยเงินรายได้ สายสนับสนุน พนักงานมหาวิทยาลัยเงินรายได้ สายสนับสนุน	อัตราคนครอง อัตราคนครอง อัตราคนครอง อัตราคนครอง
2	งานบริการการศึกษา วิจัย บริการวิชาการ และนวัตกรรม อัตราคนครอง จำนวน 1 อัตรา อัตรารว่างกำลังสรรหา จำนวน 2 อัตรา	1 นางสาวมาริษา อนันทราวิน 2 อัตรารว่างเดิมนางสาวมนสิการ พงษ์พานิช (ลาออก) 3 อัตรารว่างเดิมนายธนธัช ม่วงศรี (ลาออก)	นักวิชาการศึกษา เจ้าหน้าที่บริหารงานทั่วไป เจ้าหน้าที่บริหารงานทั่วไป	พนักงานมหาวิทยาลัยเงินรายได้ สายสนับสนุน พนักงานมหาวิทยาลัยเงินรายได้ สายสนับสนุน พนักงานมหาวิทยาลัยเงินรายได้ สายสนับสนุน	อัตราคนครอง อัตรารว่างกำลังสรรหา อัตรารว่างกำลังสรรหา
3	งานพัฒนานักศึกษาและกิจการพิเศษ อัตราคนครอง จำนวน 1 อัตรา อัตรารว่างกำลังสรรหา จำนวน 1 อัตรา	1 นางสาวมนัสนันท์ ฐิติฐาวัลค์ 2 อัตรารว่างเดิมนายภูริวัชร มนตรี (ลาออก)	เจ้าหน้าที่บริหารงานทั่วไป เจ้าหน้าที่บริหารงานทั่วไป	พนักงานมหาวิทยาลัยเงินรายได้ สายสนับสนุน พนักงานมหาวิทยาลัยเงินรายได้ สายสนับสนุน	อัตราคนครอง อัตรารว่างกำลังสรรหา

คณะพยาบาลศาสตร์

โครงสร้างการแบ่งส่วนงานภายในคณะพยาบาลศาสตร์ มหาวิทยาลัยราชภัฏพิบูลสงคราม

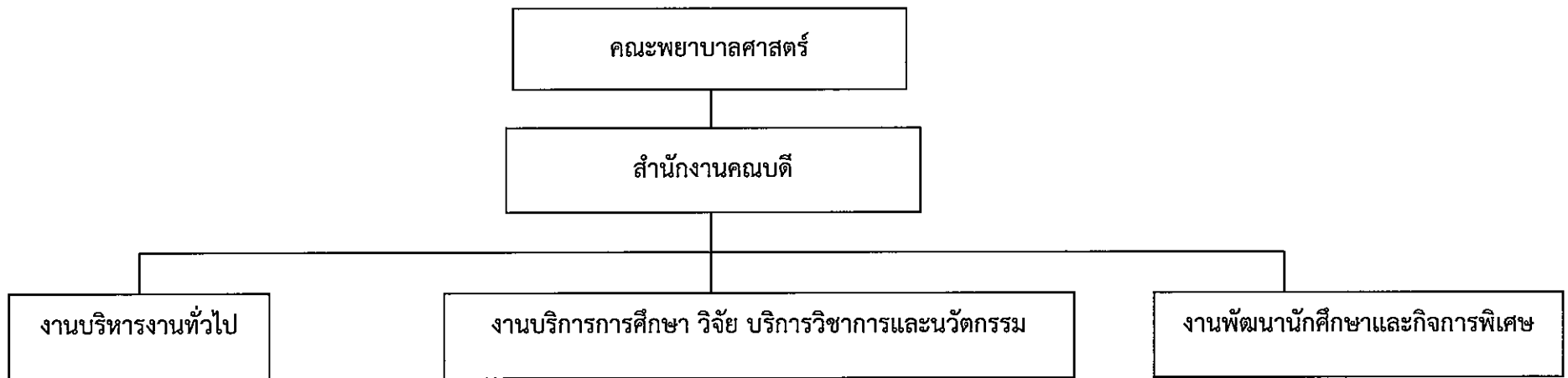

โครงสร้างการแบ่งส่วนหน่วยงานภายในคณะพยาบาลศาสตร์ มหาวิทยาลัยราชภัฏพิบูลสงคราม

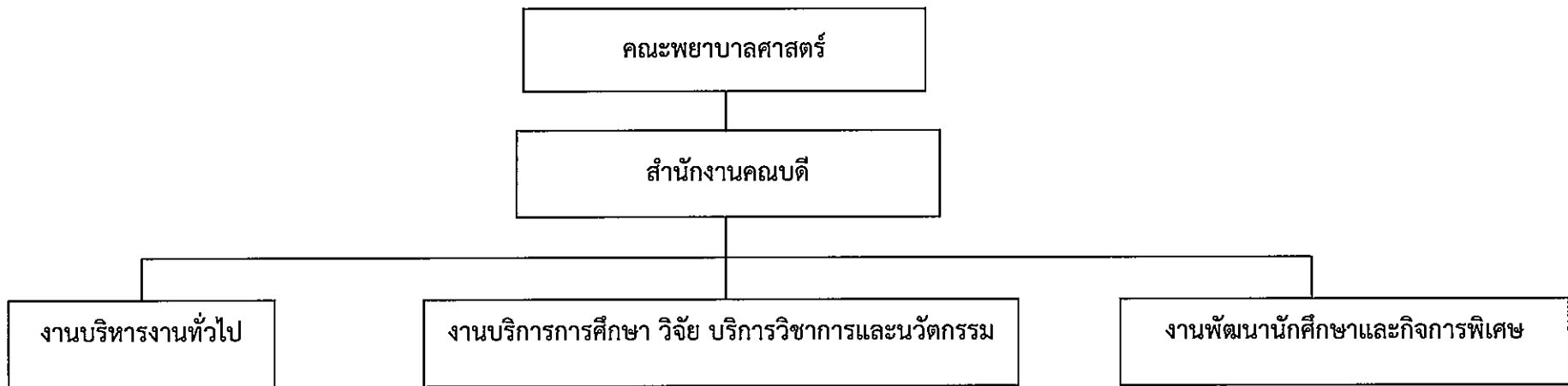

- หน่วยธุรการและสารบรรณ
- หน่วยการเงินและพัสดุ
- หน่วยนโยบายและแผน
- หน่วยเทคโนโลยีสารสนเทศ
- หน่วยโสตทัศนูปกรณ์
- หน่วยอาคารสถานที่
- หน่วยบริหารงานบุคคล
- หน่วยพัฒนาบุคลากร
- หน่วยยานพาหนะ
- หน่วยห้องปฏิบัติการทางการพยาบาล

- หน่วยบริหารหลักสูตร
- หน่วยประกันคุณภาพการศึกษา
- หน่วยบริการวิชาการ
- หน่วยวิจัยและนวัตกรรม
- หน่วยวิเทศสัมพันธ์
- หน่วยห้องสมุด

- หน่วยพัฒนานักศึกษา
- หน่วยกิจการนักศึกษา
- หน่วยกิจการพิเศษ
- หน่วยทำนุบำรุงศิลปวัฒนธรรม

โครงสร้างอัตรากำลัง/ตำแหน่งในคณะพยาบาลศาสตร์ มหาวิทยาลัยราชภัฏพิบูลสงคราม

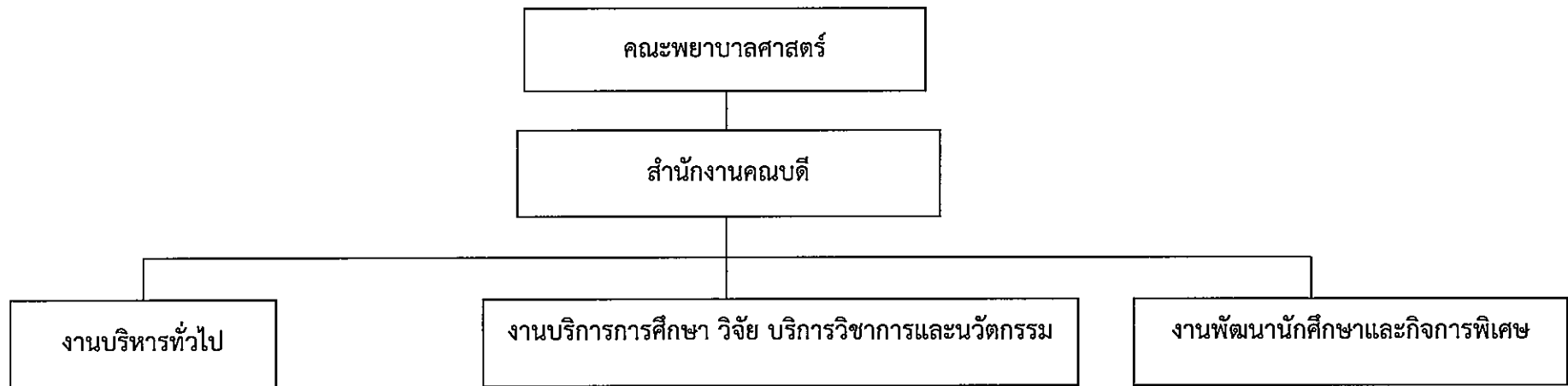

- ตำแหน่งเจ้าหน้าที่บริหารงานทั่วไป จำนวน 4 อัตรา
- ตำแหน่งนักวิชาการคอมพิวเตอร์ จำนวน 1 อัตรา

- ตำแหน่งนักวิชาการศึกษา จำนวน 1 อัตรา

- ตำแหน่งเจ้าหน้าที่บริหารงานทั่วไป จำนวน 1 อัตรา

โครงสร้างอัตรากำลัง/ตำแหน่งในคณะพยาบาลศาสตร์ มหาวิทยาลัยราชภัฏพิบูลสงคราม

จำนวนรวม.....7....อัตรา

ที่	ชื่องาน	ชื่อ - สกุล		ตำแหน่ง	ประเภท	หมายเหตุ
1	งานบริหารทั่วไป อัตราคนครอง จำนวน 4 อัตรา อัตราว่าง จำนวน 1 อัตรา	1	นางสาวธนาภรณ์รัฐ เฟื่องมณี	เจ้าหน้าที่บริหารงานทั่วไป	พนักงานมหาวิทยาลัยเงินรายได้ สายสนับสนุน	อัตราคนครอง
		2	นายโยธิน สระทองคั้น	เจ้าหน้าที่บริหารงานทั่วไป	พนักงานมหาวิทยาลัยเงินรายได้ สายสนับสนุน	อัตราคนครอง
		3	นางสาวสรวรรญา สายสุดสวาท	เจ้าหน้าที่บริหารงานทั่วไป	พนักงานมหาวิทยาลัยเงินรายได้ สายสนับสนุน	อัตราคนครอง
		4	นายนิธิโรจน์ เรือนก้อน	นักวิชาการคอมพิวเตอร์	พนักงานมหาวิทยาลัยเงินรายได้ สายสนับสนุน	อัตราคนครอง
		5	เจ้าหน้าที่บริหารงานทั่วไป	พนักงานมหาวิทยาลัยเงินรายได้ สายสนับสนุน	อัตราว่างอยู่ระหว่างดำเนินการ
2	งานบริการการศึกษา วิจัยบริการวิชาการและนวัตกรรม อัตราคนครอง จำนวน 1 อัตรา	1	นางสาวปารินทร์ บัวสนธ์ รัตนพรชัย	นักวิชาการศึกษา	พนักงานมหาวิทยาลัยเงินรายได้ สายสนับสนุน	อัตราคนครอง
3	งานพัฒนานักศึกษาและกิจการพิเศษ อัตราคนครอง จำนวน 1 อัตรา	1	นางสาวกันทิลา ใจดี	เจ้าหน้าที่บริหารงานทั่วไป	พนักงานมหาวิทยาลัยเงินรายได้ สายสนับสนุน	อัตราคนครอง

สถาบันวิจัยและพัฒนา

โครงสร้างการแบ่งส่วนงานภายใน สถาบันวิจัยและพัฒนา มหาวิทยาลัยราชภัฏพิบูลสงคราม

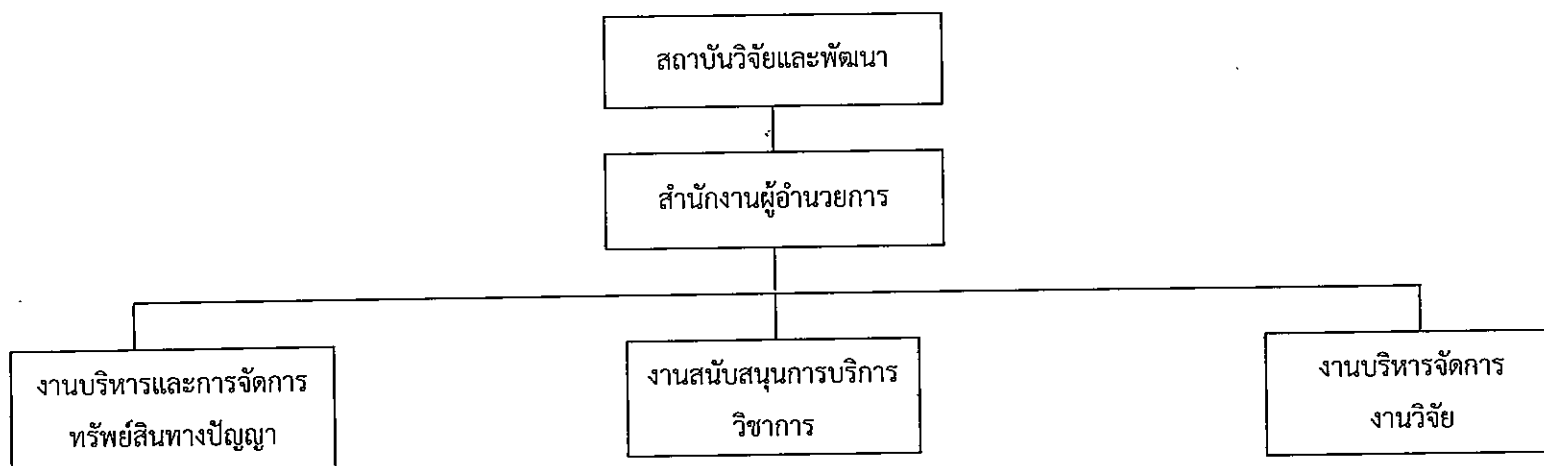

โครงสร้างการแบ่งส่วนหน่วยงานภายใน สถาบันวิจัยและพัฒนา มหาวิทยาลัยราชภัฏพิบูลสงคราม

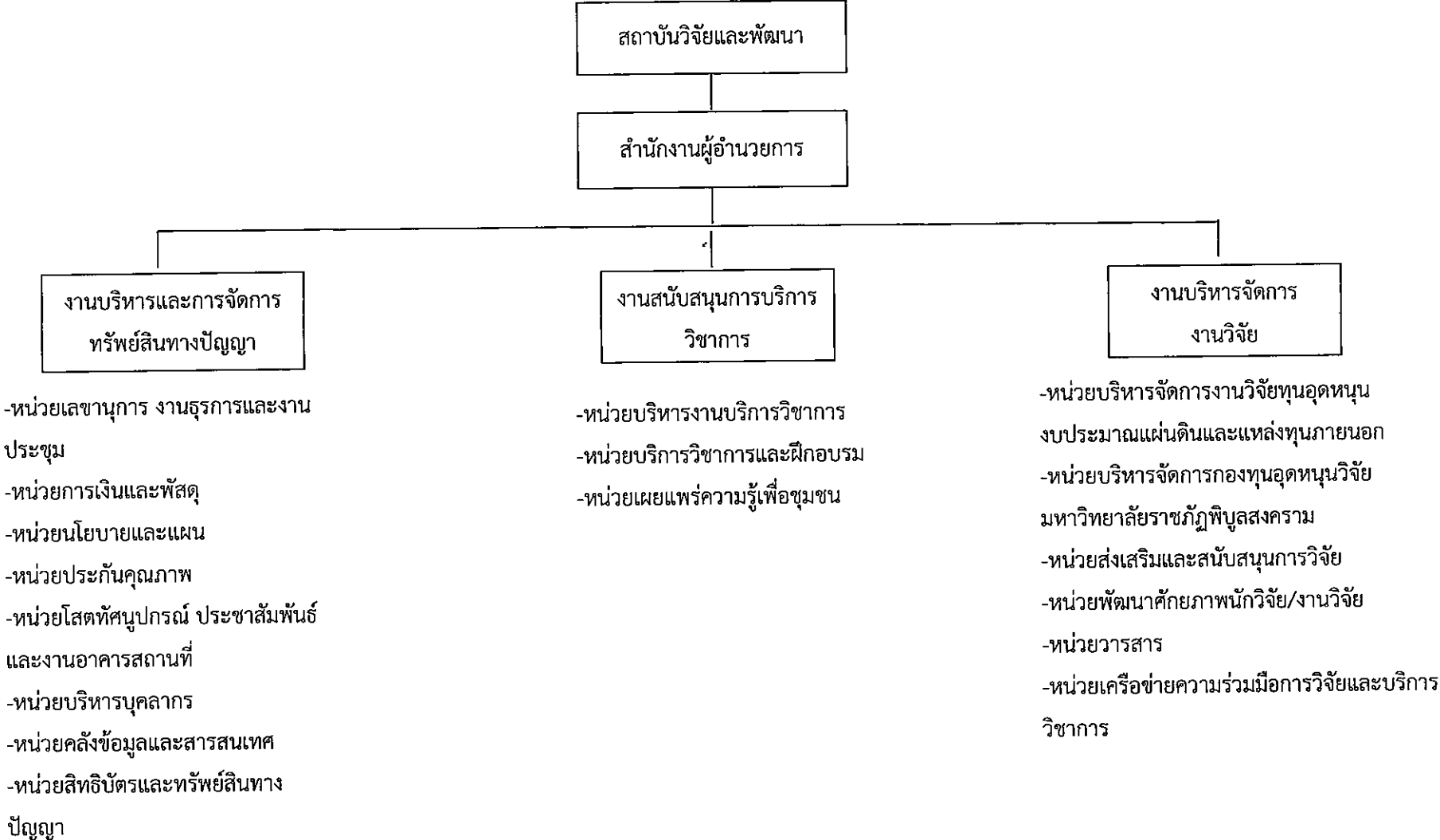

โครงสร้างการแบ่งส่วนงานภายใน สถาบันวิจัยและพัฒนา มหาวิทยาลัยราชภัฏพิบูลสงคราม

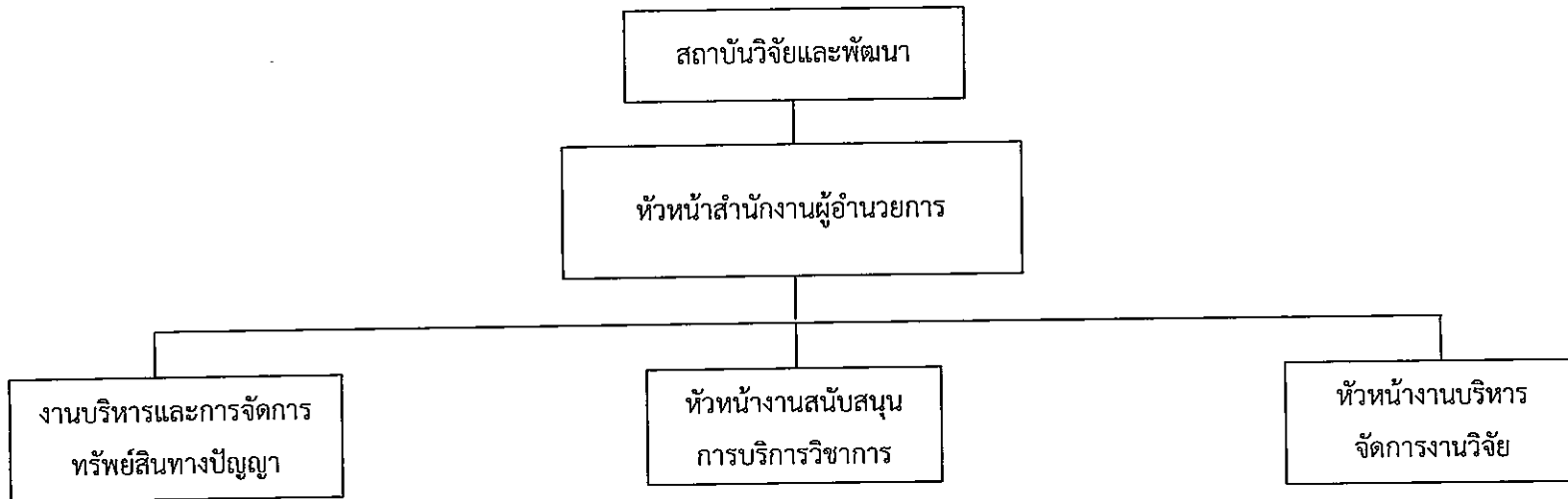

- ตำแหน่ง เจ้าหน้าที่บริหารงานทั่วไป จำนวน 5 อัตรา
- ตำแหน่ง นักวิชาการคอมพิวเตอร์ จำนวน 1 อัตรา

- ตำแหน่ง เจ้าหน้าที่บริหารงานทั่วไป จำนวน 2 อัตรา
- ตำแหน่ง นักวิชาการศึกษา จำนวน 1 อัตรา

- ตำแหน่ง เจ้าหน้าที่บริหารงานทั่วไป จำนวน 6 อัตรา

โครงสร้างอัตรากำลัง/ตำแหน่งใน สถาบันวิจัยและพัฒนา มหาวิทยาลัยราชภัฏพิบูลสงคราม

จำนวนรวม 16 อัตรา

ที่	ชื่องาน	ชื่อ - สกุล	ตำแหน่ง	ประเภท	หมายเหตุ
	สำนักงานผู้อำนวยการสถาบันวิจัยและพัฒนา	1 นางสาวกัลณิกา พูลผล	หัวหน้าสำนักงานฯ	ข้าราชการพลเรือนในสถาบันอุดมศึกษา	อัตราคงครอง
1	งานบริหารและการจัดการทรัพย์สินทางปัญญา อัตราคงครอง จำนวน 6 อัตรา อัตรารว่างกำลังสรรหา จำนวน.....อัตรา	1 นายสามารถ เน่าบู 2 นางสาวณัฐมน วิจารณกุล 3 นางสาวสุภาพร กลิ่นนาค 4 นางสาวจุฬาพัฒน์ สีหวงวน 5 นางสาวมาลัย ใจงาม 6 นางสาวจิตาภา ธรรมรักษ์กุล	นักวิชาการคอมพิวเตอร์ เจ้าหน้าที่บริหารงานทั่วไป เจ้าหน้าที่บริหารงานทั่วไป เจ้าหน้าที่บริหารงานทั่วไป เจ้าหน้าที่บริหารงานทั่วไป เจ้าหน้าที่บริหารงานทั่วไป	พนักงานมหาวิทยาลัยสายสนับสนุน พนักงานมหาวิทยาลัยสายสนับสนุน พนักงานมหาวิทยาลัยเงินรายได้ สายสนับสนุน พนักงานมหาวิทยาลัยเงินรายได้ สายสนับสนุน พนักงานมหาวิทยาลัยเงินรายได้ สายสนับสนุน พนักงานมหาวิทยาลัยเงินรายได้ สายสนับสนุน	อัตราคงครอง อัตราคงครอง อัตราคงครอง อัตราคงครอง อัตราคงครอง อัตราคงครอง
2	งานสนับสนุนการบริการวิชาการ อัตราคงครอง จำนวน 3 อัตรา อัตรารว่างกำลังสรรหา จำนวน.....อัตรา	1 นางจิตรา มีคำ 2 นางสาวกัญชรีรัตน์ ศรีเบญจมาศ 3 นางดาญาวี ภู่คง	นักวิชาการศึกษา เจ้าหน้าที่บริหารงานทั่วไป เจ้าหน้าที่บริหารงานทั่วไป	พนักงานมหาวิทยาลัยสายสนับสนุน พนักงานมหาวิทยาลัยสายสนับสนุน พนักงานมหาวิทยาลัยเงินรายได้ สายสนับสนุน	อัตราคงครอง อัตราคงครอง อัตราคงครอง
3	งานบริหารจัดการงานวิจัย อัตราคงครอง จำนวน 6 อัตรา อัตรารว่างกำลังสรรหา จำนวน.....อัตรา	1 นางสาวปิยวดี น้อยน้ำใส 2 นางสาวรัตนา นาคสิงห์ 3 นางสาวปณิตดา กุลนาทล 4 นายเจตน์นที ราชเมืองมูล 5 นายชนกันต์ พันธุ์อุดม 6 นางสาวนริศรา คงสุข	เจ้าหน้าที่บริหารงานทั่วไป เจ้าหน้าที่บริหารงานทั่วไป เจ้าหน้าที่บริหารงานทั่วไป เจ้าหน้าที่บริหารงานทั่วไป เจ้าหน้าที่บริหารงานทั่วไป เจ้าหน้าที่บริหารงานทั่วไป	พนักงานมหาวิทยาลัยสายสนับสนุน พนักงานมหาวิทยาลัยสายสนับสนุน พนักงานมหาวิทยาลัยสายสนับสนุน พนักงานมหาวิทยาลัยสายสนับสนุน พนักงานมหาวิทยาลัยเงินรายได้ สายสนับสนุน พนักงานมหาวิทยาลัยเงินรายได้ สายสนับสนุน	อัตราคงครอง อัตราคงครอง อัตราคงครอง อัตราคงครอง อัตราคงครอง อัตราคงครอง

สำนักวิทยบริการและเทคโนโลยีสารสนเทศ

โครงสร้างการแบ่งส่วนงานภายในสำนักวิทยบริการและเทคโนโลยีสารสนเทศ มหาวิทยาลัยราชภัฏพิบูลสงคราม

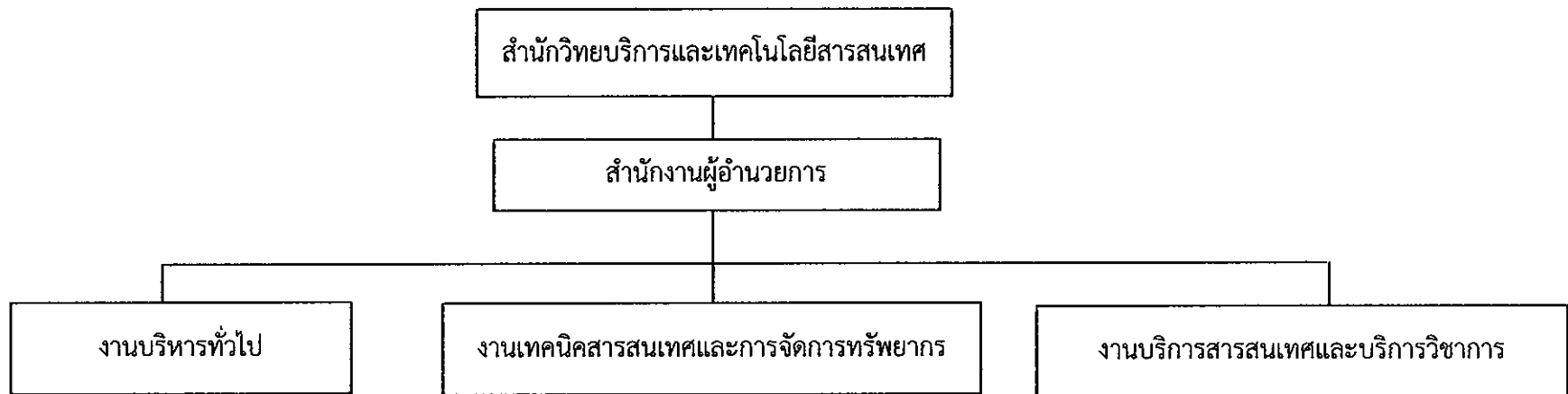

โครงสร้างการแบ่งส่วนหน่วยงานภายในสำนักวิทยบริการและเทคโนโลยีสารสนเทศ มหาวิทยาลัยราชภัฏพิบูลสงคราม

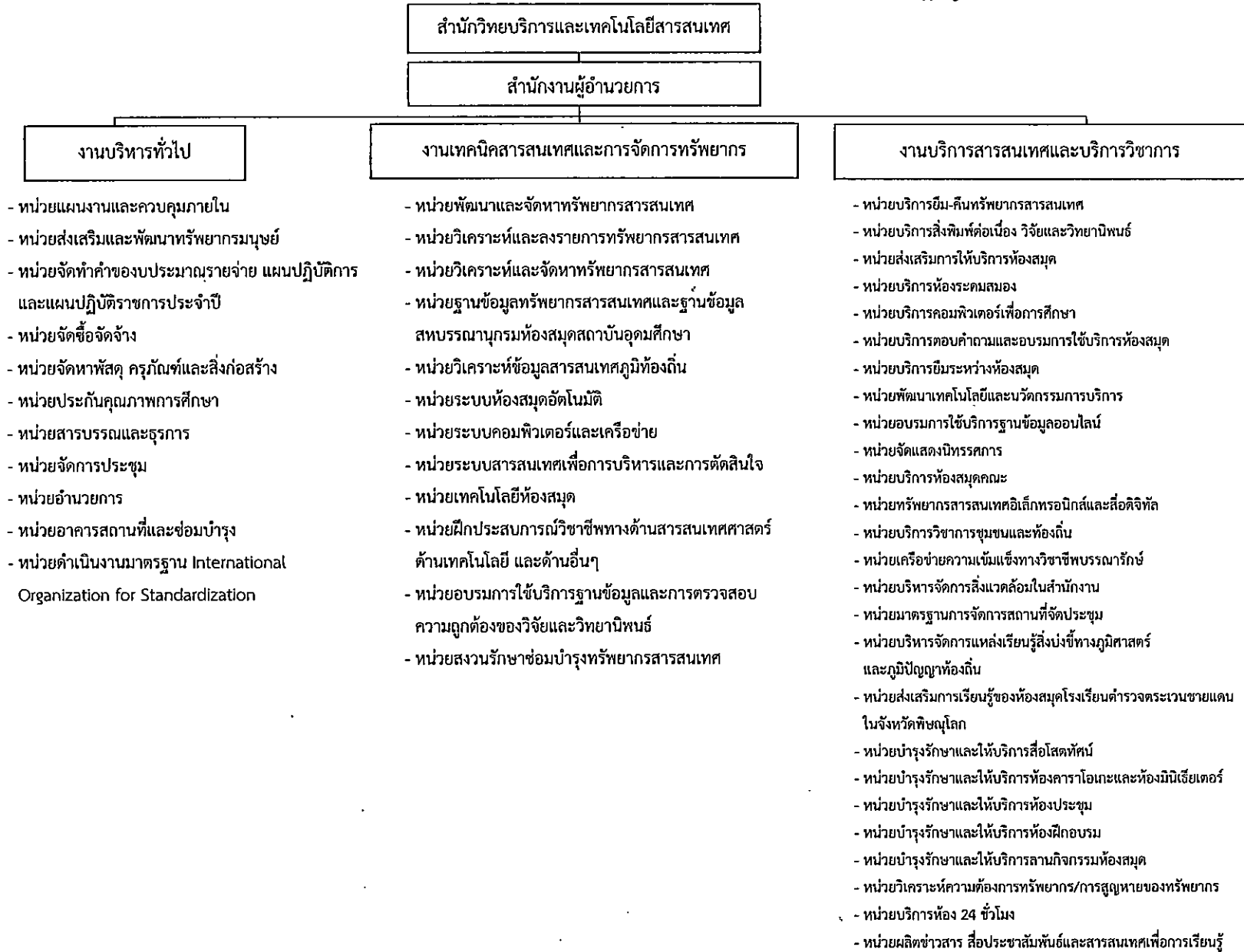

โครงสร้างอัตรากำลัง/ตำแหน่งในสำนักวิทยบริการและเทคโนโลยีสารสนเทศ มหาวิทยาลัยราชภัฏพิบูลสงคราม

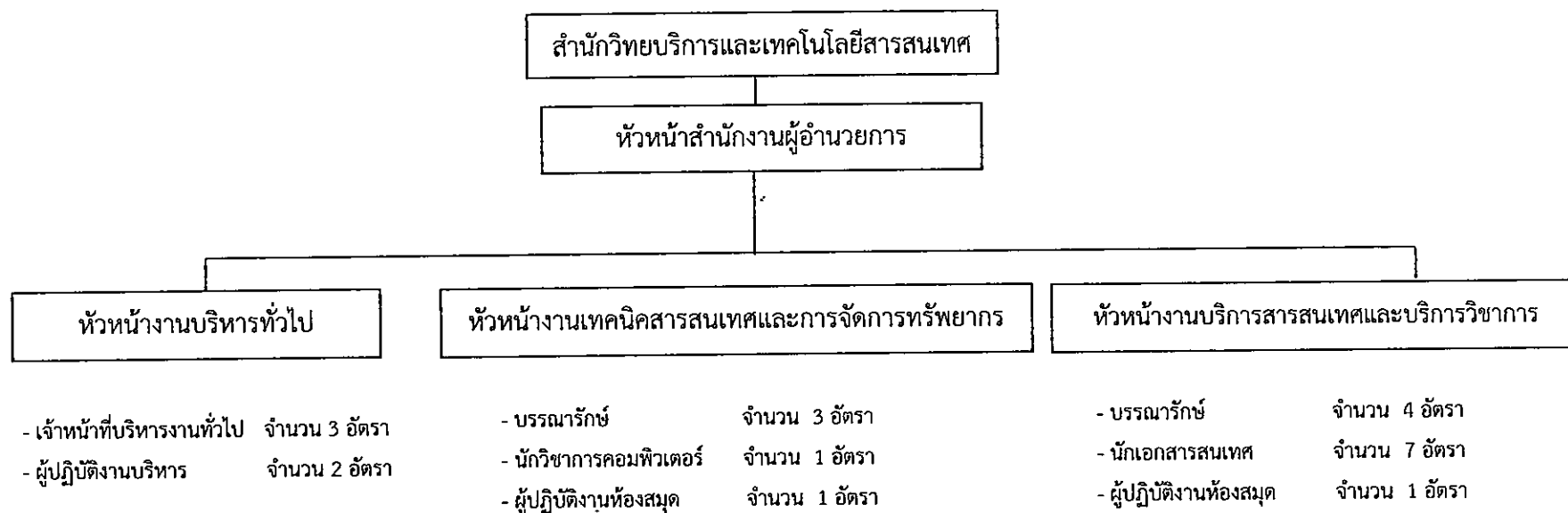

โครงสร้างอัตรากำลัง/ตำแหน่งในสำนักวิทยบริการและเทคโนโลยีสารสนเทศ มหาวิทยาลัยราชภัฏพิบูลสงคราม จำนวนรวม 23 อัตรา

ที่	สำนักงาน / งาน	ชื่อ - สกุล	ระดับตำแหน่ง	ตำแหน่งประเภท	หมายเหตุ
	สำนักงานผู้อำนวยการ	1 นายเจนต์ คันทะ	ผู้อำนวยการกองหรือเทียบเท่า	ข้าราชการพลเรือนในสถาบันอุดมศึกษา	อัตราคงครอง
1	งานบริหารทั่วไป มีคนครอง...5...อัตรา	1 นางสาวหทัยชนก สว่างวงศ์ 2 นายมนต์ชัย สุริยามาตร 3 นางอัจฉราภรณ์ บุญเปี่ยม 4 นางสาวกชพร ยอดคำ 5 นายสันติสุข คำอินทร์	เจ้าหน้าที่บริหารงานทั่วไป เจ้าหน้าที่บริหารงานทั่วไป เจ้าหน้าที่บริหารงานทั่วไป ผู้ปฏิบัติงานบริหาร ผู้ปฏิบัติงานบริหาร	พนักงานมหาวิทยาลัยสายสนับสนุน พนักงานมหาวิทยาลัยสายสนับสนุน พนักงานมหาวิทยาลัยเงินรายได้สายสนับสนุน พนักงานมหาวิทยาลัยเงินรายได้สายสนับสนุน พนักงานมหาวิทยาลัยเงินรายได้สายสนับสนุน	อัตราคงครอง อัตราคงครอง อัตราคงครอง อัตราคงครอง อัตราคงครอง
2	งานเทคนิคสารสนเทศและการจัดการทรัพยากร มีคนครอง...5...อัตรา	1 นางสาวอัมรินทร์ บุญพลอย 2 นางสาวพรวิรัช ทองกลิ้ง 3 นางจิตราภรณ์ ไกรฤทธิ 4 นายสมภพ มุสิกร 5 นายราเชนทร์ ยอดบุรี	บรรณารักษ์ บรรณารักษ์ บรรณารักษ์ นักวิชาการคอมพิวเตอร์ ผู้ปฏิบัติงานห้องสมุด	พนักงานมหาวิทยาลัยสายสนับสนุน พนักงานมหาวิทยาลัยสายสนับสนุน พนักงานมหาวิทยาลัยสายสนับสนุน พนักงานมหาวิทยาลัยสายสนับสนุน พนักงานมหาวิทยาลัยเงินรายได้สายสนับสนุน	อัตราคงครอง อัตราคงครอง อัตราคงครอง อัตราคงครอง อัตราคงครอง
3	งานบริการสารสนเทศและบริการวิชาการ มีคนครอง...12...อัตรา	1 นางสาวสุธารัตน์ ทับอิน 2 นายคม กันชูลี 3 นางสาววิภาญดา บุญคง 4 นางสาวอัจฉราพร แยมเหม็น 5 นางสาวอมรรัตน์ ศรีละออ 6 นางรัตนพา พันธุ์ศรี 7 นายเจริญชัย พันธุ์ศรี 8 นายจงเจตน์ ดิดประเสริฐ 9 นางอรนุช หมวกหล้า 10 นายเทวัญ ทาเกิด 11 นางสาวสุรางคนาง ไชยศรี	นักเอกสารสนเทศ นักเอกสารสนเทศ นักเอกสารสนเทศ บรรณารักษ์ บรรณารักษ์ บรรณารักษ์ นักเอกสารสนเทศ นักเอกสารสนเทศ นักเอกสารสนเทศ นักเอกสารสนเทศ บรรณารักษ์	พนักงานราชการ พนักงานมหาวิทยาลัยสายสนับสนุน พนักงานมหาวิทยาลัยสายสนับสนุน พนักงานมหาวิทยาลัยสายสนับสนุน พนักงานมหาวิทยาลัยสายสนับสนุน พนักงานมหาวิทยาลัยสายสนับสนุน พนักงานมหาวิทยาลัยสายสนับสนุน พนักงานมหาวิทยาลัยสายสนับสนุน พนักงานมหาวิทยาลัยเงินรายได้สายสนับสนุน พนักงานมหาวิทยาลัยเงินรายได้สายสนับสนุน พนักงานมหาวิทยาลัยเงินรายได้สายสนับสนุน	อัตราคงครอง อัตราคงครอง อัตราคงครอง อัตราคงครอง อัตราคงครอง อัตราคงครอง อัตราคงครอง อัตราคงครอง อัตราคงครอง อัตราคงครอง อัตราคงครอง
		12 จดแนกตำแหน่ง	ทั้งหมด	ผู้ปฏิบัติงานบริหาร	อัตราคงครอง

หมายเหตุ : นางบุญเดือน สุนทร ตำแหน่ง ผู้ปฏิบัติงานห้องสมุด เกษียณอายุราชการ ในวันที่ 30 กันยายน 2564

สำนักศิลปะและวัฒนธรรม

โครงสร้างการแบ่งส่วนงานภายใน สำนักศิลปะและวัฒนธรรม มหาวิทยาลัยราชภัฏพิบูลสงคราม

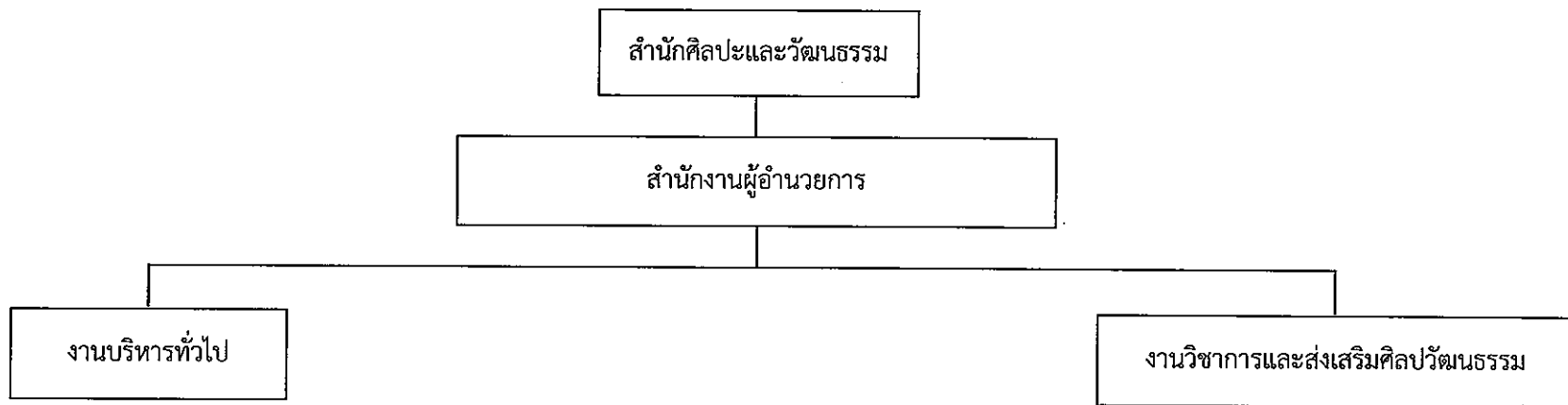

โครงสร้างการแบ่งส่วนหน่วยงานภายใน สำนักศิลปะและวัฒนธรรม มหาวิทยาลัยราชภัฏพิบูลสงคราม

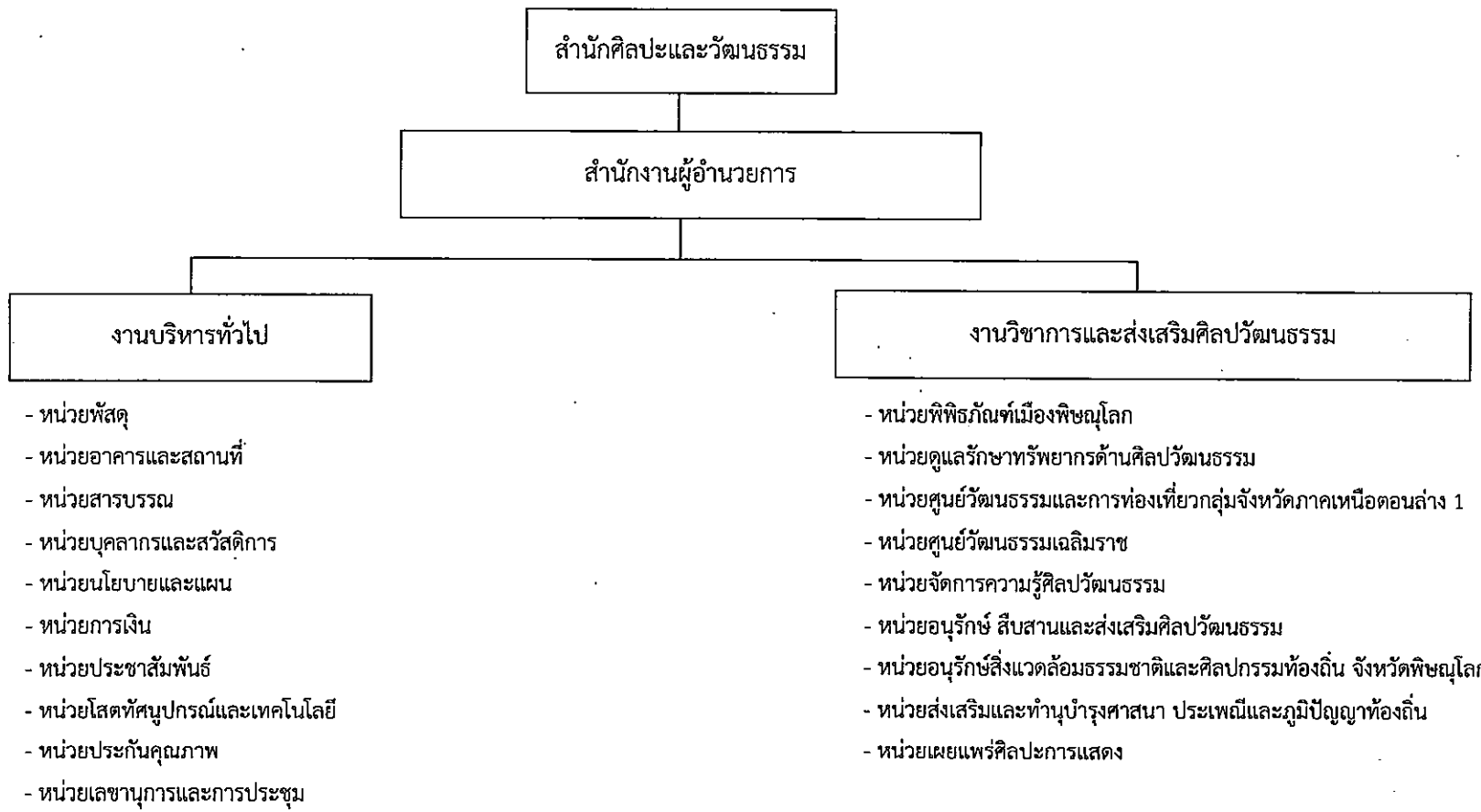

โครงสร้างอัตรากำลัง/ตำแหน่งใน สำนักศิลปะและวัฒนธรรม มหาวิทยาลัยราชภัฏพิบูลสงคราม

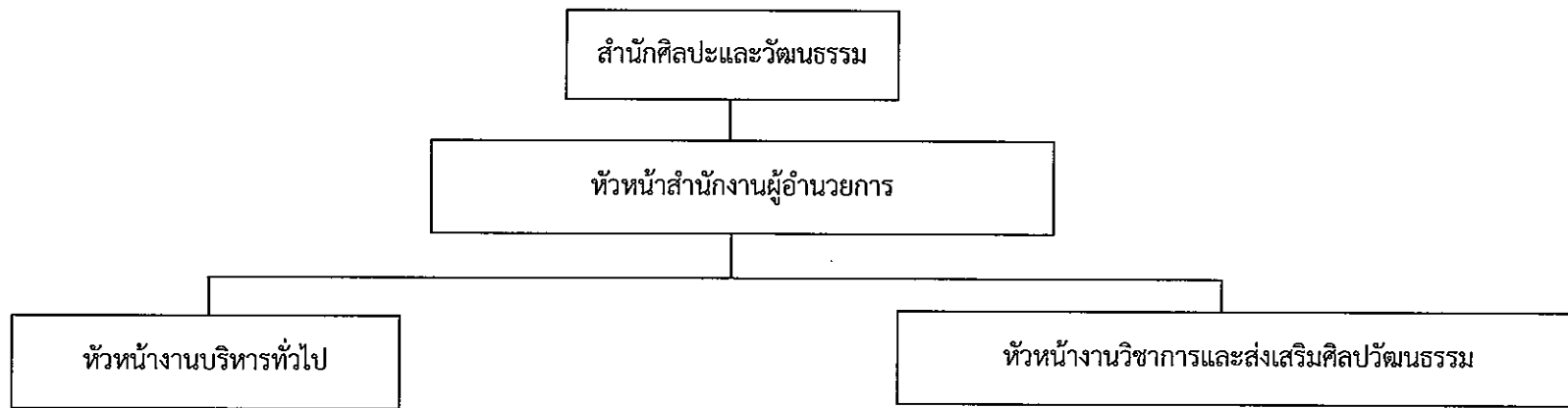

- ตำแหน่งเจ้าหน้าที่บริหารงานทั่วไป จำนวน 5 อัตรา

- ตำแหน่งนักวิชาการศึกษา จำนวน 4 อัตรา

โครงสร้างอัตรากำลัง/ตำแหน่งใน สำนักศิลปะและวัฒนธรรม มหาวิทยาลัยราชภัฏพิบูลสงคราม

จำนวนรวม 10 อัตรา

ที่	ชื่องาน	ชื่อ - สกุล	ตำแหน่ง	ประเภท	หมายเหตุ
	สำนักศิลปะและวัฒนธรรม	1 นางสาวปาริชาติ อินทรพุก	หัวหน้าสำนักงานผู้อำนวยการ	ข้าราชการพลเรือนในสถาบันอุดมศึกษา	อัตราคนครอง
1	งานบริหารทั่วไป อัตราคนครอง จำนวน 5 อัตรา	1 นางสาวศรีสองรัก สารีสังข์ 2 นายอัลณัย ทองพอก้า 3 นางสาววิชรี มีศรี 4 นางสาวจิตตรี จันทร์แย้มสงค์ 5 นางสาวปวีรดา เกษมสุข	เจ้าหน้าที่บริหารงานทั่วไป เจ้าหน้าที่บริหารงานทั่วไป เจ้าหน้าที่บริหารงานทั่วไป เจ้าหน้าที่บริหารงานทั่วไป เจ้าหน้าที่บริหารงานทั่วไป	พนักงานมหาวิทยาลัยสายสนับสนุน พนักงานมหาวิทยาลัยสายสนับสนุน พนักงานมหาวิทยาลัยเงินรายได้ สายสนับสนุน พนักงานมหาวิทยาลัยสายสนับสนุน พนักงานมหาวิทยาลัยสายสนับสนุน	อัตราคนครอง อัตราคนครอง อัตราคนครอง อัตราคนครอง อัตราคนครอง ตามคำสั่งมรส.ที่ 513/2564 ลว 5ก.ค.64(ยุบรวมหน่วยงาน) ย้ายไปสำนักศิลปะฯ 1 ต.ค.64
2	งานวิชาการและส่งเสริมศิลปวัฒนธรรม อัตราคนครอง จำนวน 4 อัตรา	1 นางสาวเบญจพร บุญศิริรุ่งเรือง 2 นางสาววรินทร์ พลชั้น 3 นางสาวธัญญพร มาบวบ 4 นางสาวพัชราวรรณ บัวอ่วม	นักวิชาการศึกษา นักวิชาการศึกษา นักวิชาการศึกษา นักวิชาการศึกษา	พนักงานมหาวิทยาลัยสายสนับสนุน พนักงานมหาวิทยาลัยสายสนับสนุน พนักงานมหาวิทยาลัยสายสนับสนุน พนักงานมหาวิทยาลัยสายสนับสนุน	อัตราคนครอง อัตราคนครอง อัตราคนครอง อัตราคนครอง

โครงการจัดตั้งสถาบันเทคโนโลยีดิจิทัล

โครงสร้างการแบ่งส่วนงานภายใน โครงการจัดตั้งสถาบันเทคโนโลยีดิจิทัล มหาวิทยาลัยราชภัฏพิบูลสงคราม

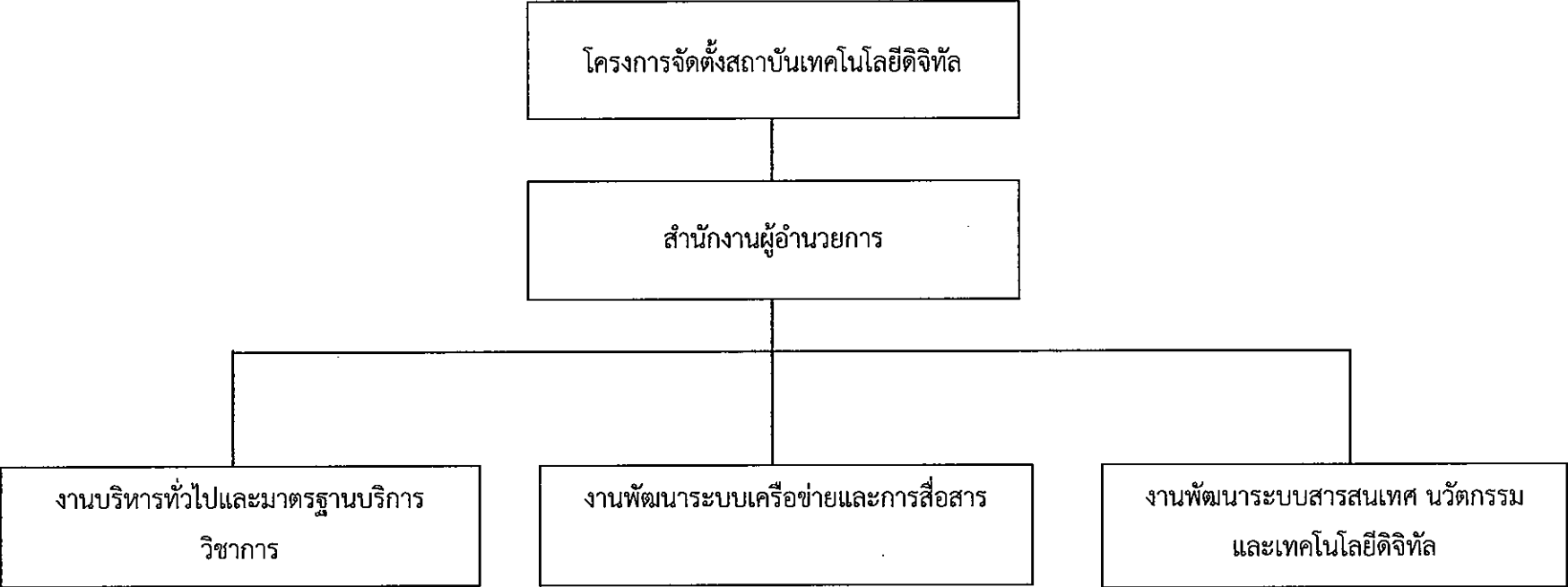

โครงสร้างการแบ่งส่วนหน่วยงานภายใน โครงการจัดตั้งสถาบันเทคโนโลยีดิจิทัล มหาวิทยาลัยราชภัฏพิบูลสงคราม

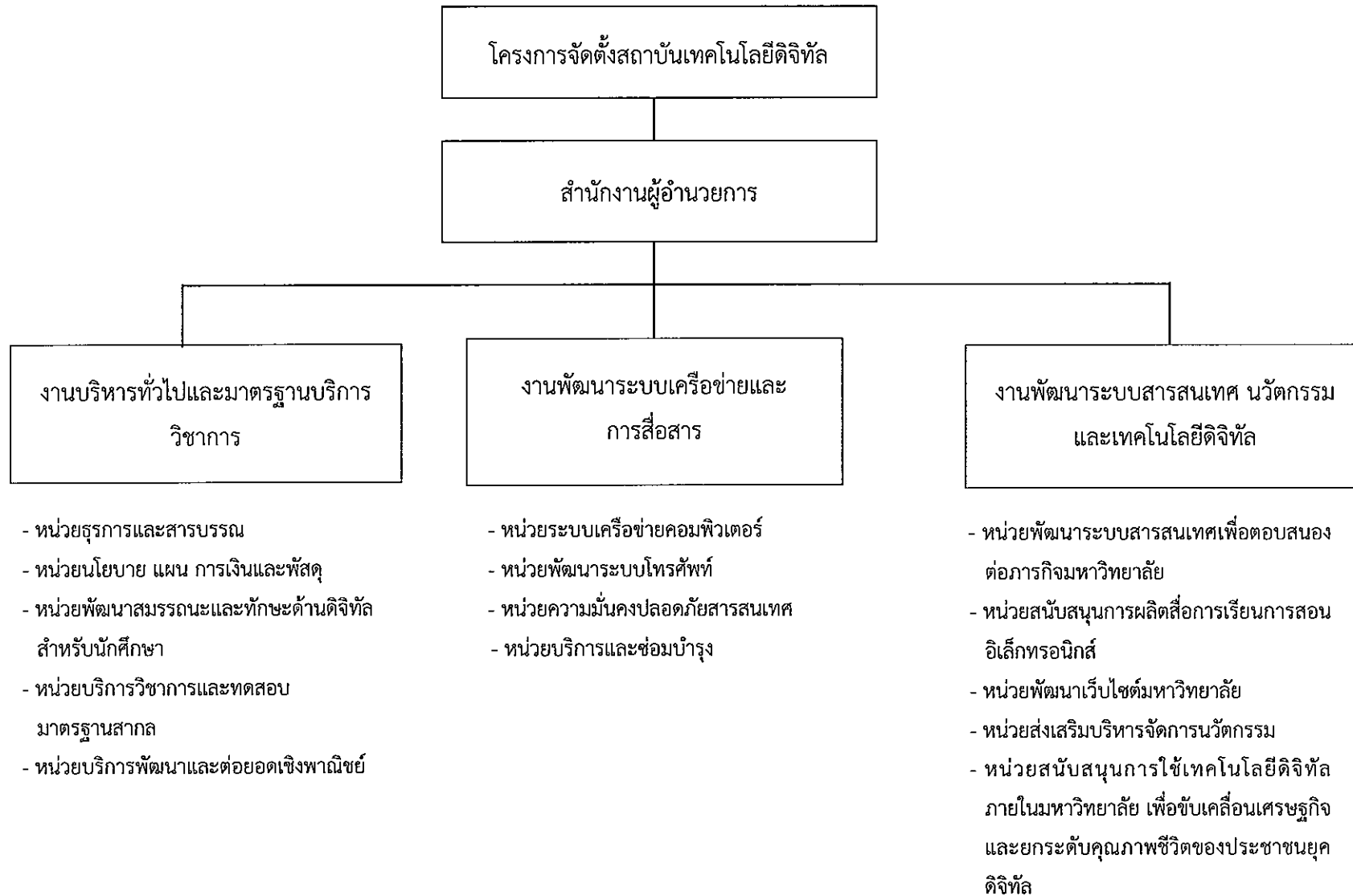

โครงสร้างอัตรากำลัง/ตำแหน่งใน โครงการจัดตั้งสถาบันเทคโนโลยีดิจิทัล มหาวิทยาลัยราชภัฏพิบูลสงคราม

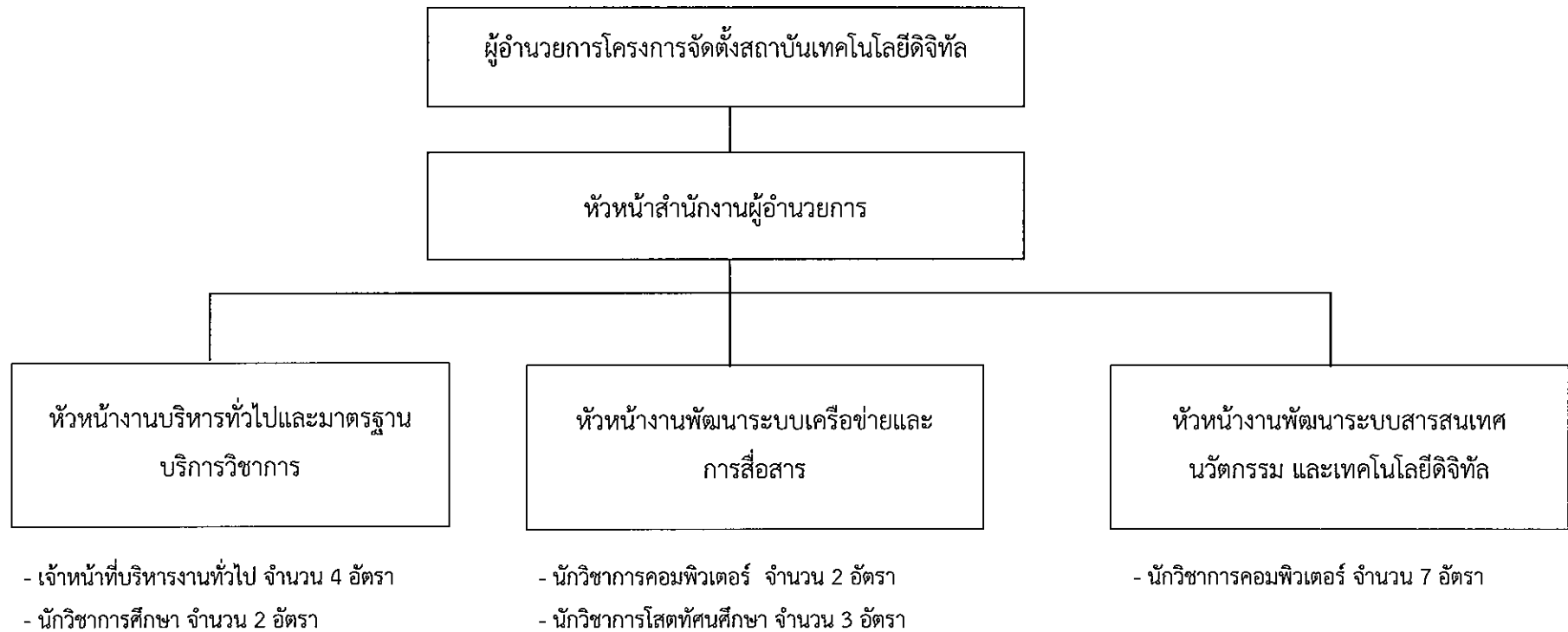

โครงสร้างอัตรากำลัง/ตำแหน่งใน โครงการจัดตั้งสถาบันเทคโนโลยีดิจิทัล มหาวิทยาลัยราชภัฏพิบูลสงคราม

จำนวนรวม 18 อัตรา

ที่	ชื่องาน	ชื่อ - สกุล	ตำแหน่ง	ประเภท	หมายเหตุ	
1	สำนักงานโครงการจัดตั้งสถาบันเทคโนโลยีดิจิทัล งานบริหารทั่วไปและมาตรฐานบริการวิชาการ อัตราคนครอง จำนวน....6.....อัตรา อัตราว่างกำลังสรรหา จำนวน.....-.....อัตรา	- ว่างรอเข้าสู่ตำแหน่ง -		หัวหน้าสำนักงานโครงการจัดตั้งสถาบันเทคโนโลยีดิจิทัล		
		1	นางนิตยา ปิ่นแก้ว	เจ้าหน้าที่บริหารงานทั่วไป ชำนาญการ	พนักงานมหาวิทยาลัยสายสนับสนุน	อัตราคนครอง
		2	นางกิงกาญจน์ พรหมมาพงษ์	นักวิชาการศึกษา ชำนาญการ	พนักงานมหาวิทยาลัยสายสนับสนุน	อัตราคนครอง
		3	นางอัญชลี เล็กประดิษฐ์	เจ้าหน้าที่บริหารงานทั่วไป	พนักงานมหาวิทยาลัยสายสนับสนุน	อัตราคนครอง
		4	นางทิพาพรรณ โตมา	เจ้าหน้าที่บริหารงานทั่วไป	พนักงานมหาวิทยาลัยเงินรายได้ สายสนับสนุน	อัตราคนครอง
		5	นางสาวรัชฎาพร เทียนสุนทร	เจ้าหน้าที่บริหารงานทั่วไป	พนักงานมหาวิทยาลัยเงินรายได้ สายสนับสนุน	อัตราคนครอง
		6	นางสาวปัทมาพร เงินแจ้	นักวิชาการศึกษา	พนักงานมหาวิทยาลัยเงินรายได้ สายสนับสนุน	อัตราคนครอง
2	งานพัฒนาระบบเครือข่ายและการสื่อสาร อัตราคนครอง จำนวน.....5.....อัตรา อัตราว่างกำลังสรรหา จำนวน.....-.....อัตรา	1	นายเชษฐลักษณ์ กลิ่นมาลี	นักวิชาการคอมพิวเตอร์ ชำนาญการ	พนักงานมหาวิทยาลัยสายสนับสนุน	อัตราคนครอง
		2	นายชนิศวรา ชุสนิท	นักวิชาการโสตทัศนศึกษา	พนักงานมหาวิทยาลัยสายสนับสนุน	อัตราคนครอง
		3	นายสุชิน เขียวเนตร	นักวิชาการคอมพิวเตอร์	พนักงานราชการ	อัตราคนครอง
		4	นายปณิธรร บัวเผื่อน	นักวิชาการโสตทัศนศึกษา	พนักงานมหาวิทยาลัยสายสนับสนุน	อัตราคนครอง
		5	นายไพศาล เรืองภาเพ็ญ	นักวิชาการโสตทัศนศึกษา	พนักงานมหาวิทยาลัยเงินรายได้ สายสนับสนุน	อัตราคนครอง
3	งานพัฒนาระบบสารสนเทศ นวัตกรรม และเทคโนโลยีดิจิทัล อัตราคนครอง จำนวน.....7.....อัตรา อัตราว่างกำลังสรรหา จำนวน.....-.....อัตรา	1	นายวิวัฒน์ เจริญภรณ์พิพัฒน์	นักวิชาการคอมพิวเตอร์ ชำนาญการ	พนักงานมหาวิทยาลัยสายสนับสนุน	อัตราคนครอง
		2	นายสุกนกานต์ สันติสุวรรณ	นักวิชาการคอมพิวเตอร์	พนักงานมหาวิทยาลัยสายสนับสนุน	อัตราคนครอง
		3	นายโสภณ พิณกิจเจริญกุล	นักวิชาการคอมพิวเตอร์	พนักงานมหาวิทยาลัยสายสนับสนุน	อัตราคนครอง
		4	นายวุฒิพงศ์ คงสืบ	นักวิชาการคอมพิวเตอร์	พนักงานมหาวิทยาลัยสายสนับสนุน	อัตราคนครอง
		5	นางสาวจรรยา ยานะโส	นักวิชาการคอมพิวเตอร์	พนักงานมหาวิทยาลัยสายสนับสนุน	อัตราคนครอง
		6	นายพิสุทธิ์ ธิแก้ว	นักวิชาการคอมพิวเตอร์	พนักงานราชการ	อัตราคนครอง
		7	นายรัฐวิภาค อุ่ทองมาก	นักวิชาการคอมพิวเตอร์	พนักงานมหาวิทยาลัยเงินรายได้ สายสนับสนุน	อัตราคนครอง

โรงเรียนสาธิตมหาวิทยาลัยราชภัฏพิบูลสงคราม
ฝ่ายปฐมวัยและประถมศึกษา

โครงสร้างการแบ่งส่วนงานภายใน โรงเรียนสาธิตมหาวิทยาลัยราชภัฏพิบูลสงคราม

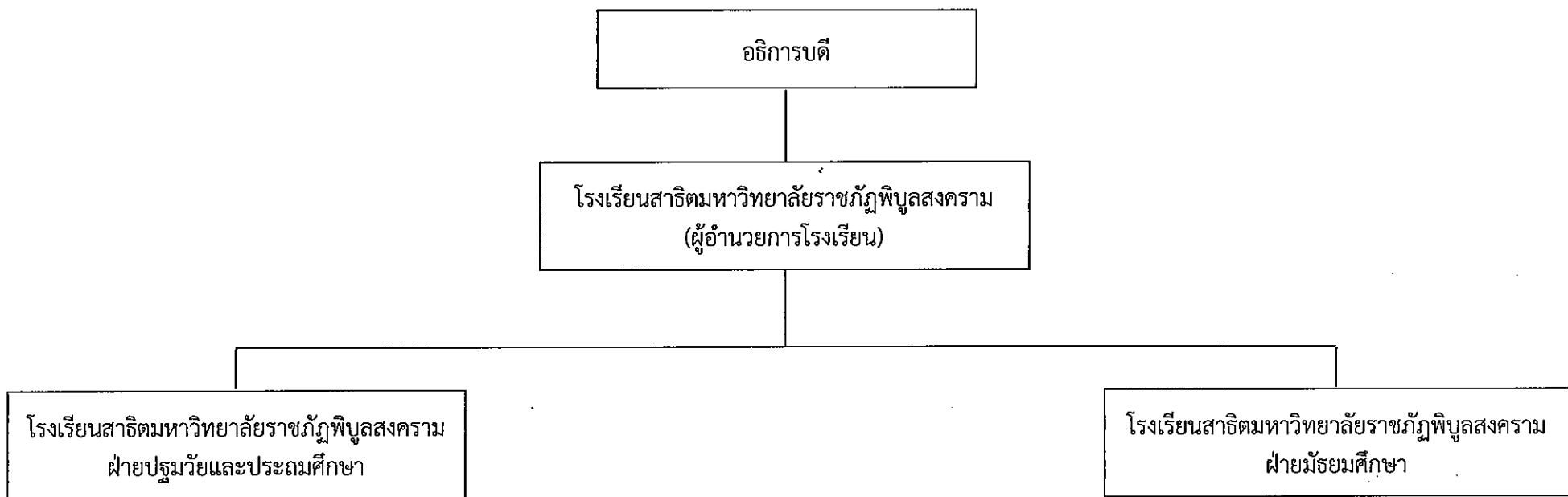

โครงสร้างการแบ่งส่วนงานภายใน โรงเรียนสาธิตมหาวิทยาลัยราชภัฏพิบูลสงคราม

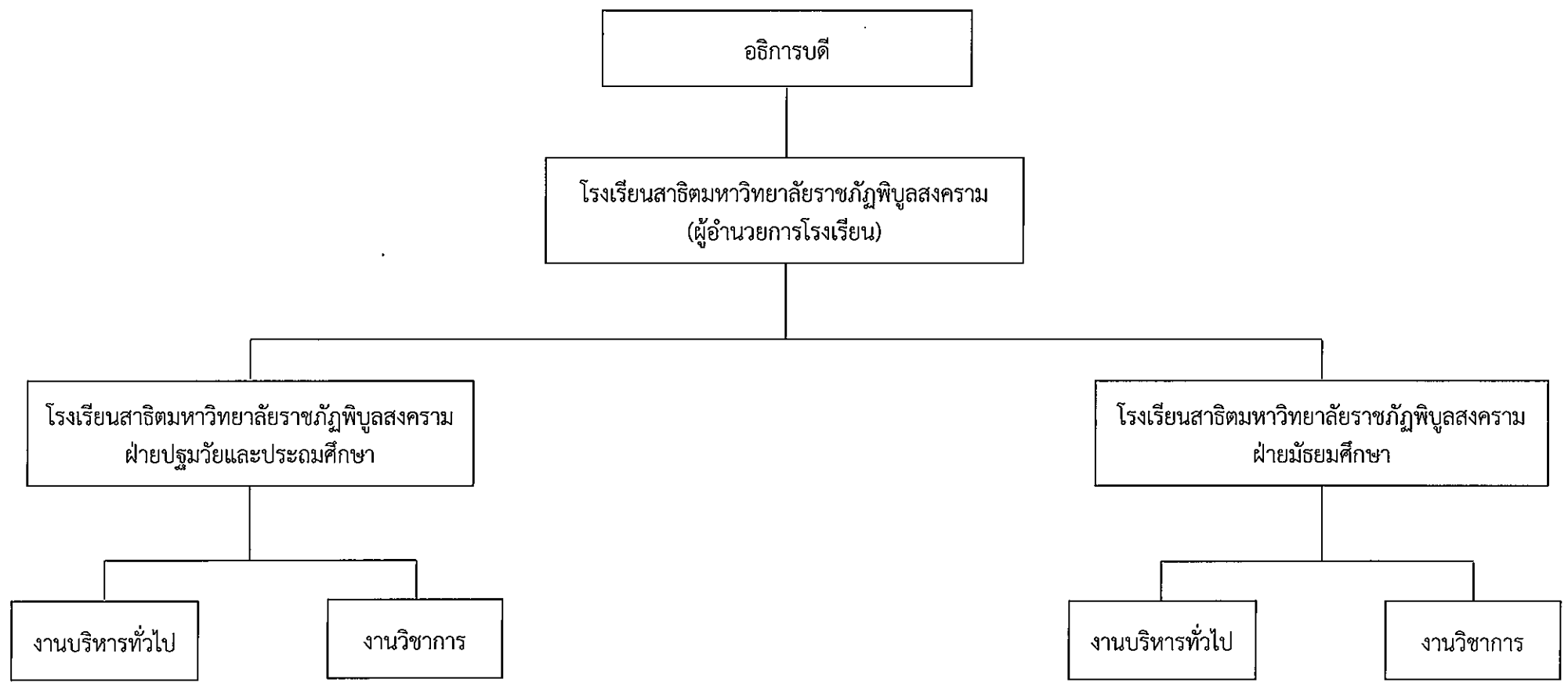

โครงสร้างการแบ่งส่วนงานภายใน โรงเรียนสาธิตมหาวิทยาลัยราชภัฏพิบูลสงคราม ฝ่ายปฐมวัยและประถมศึกษา

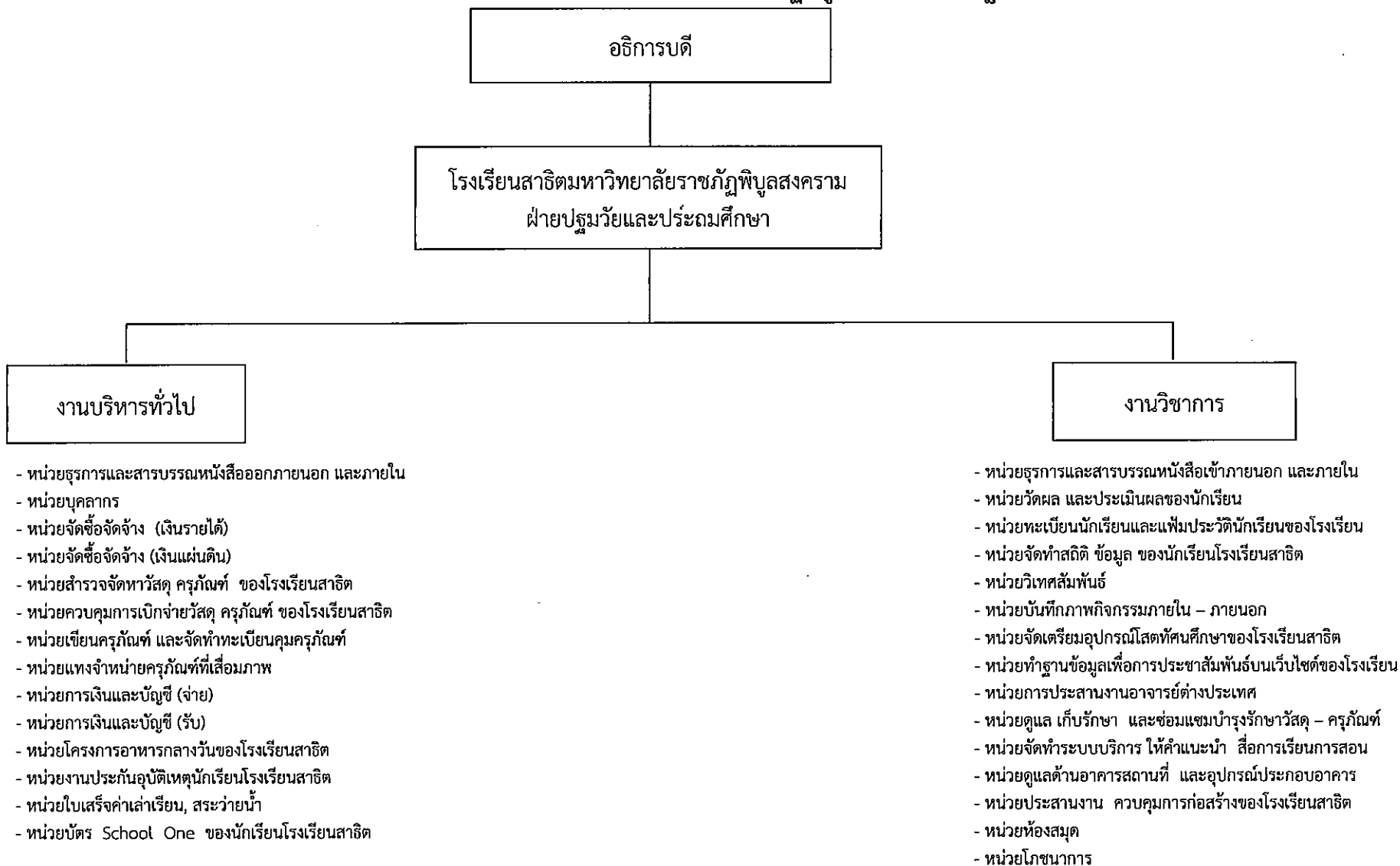

โครงสร้างการแบ่งส่วนงานภายใน โรงเรียนสาธิตมหาวิทยาลัยราชภัฏพิบูลสงคราม ฝ่ายปฐมวัยและประถมศึกษา

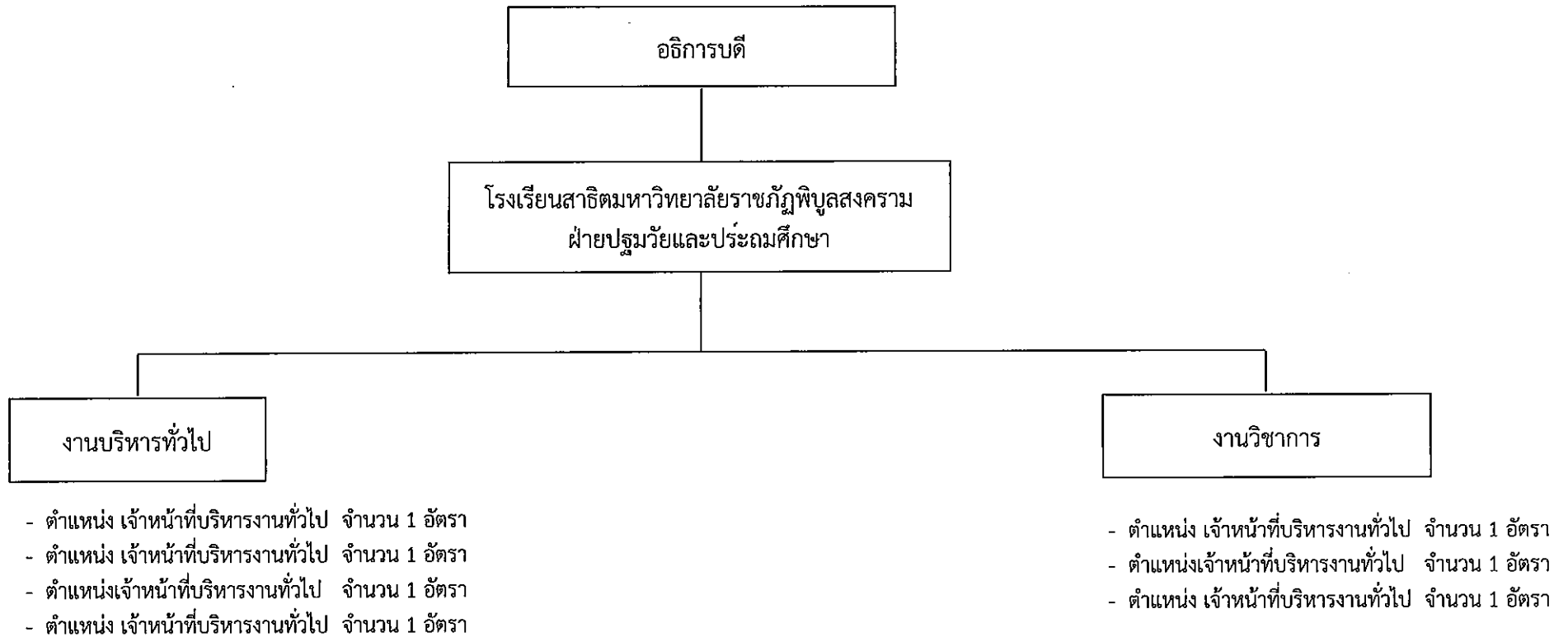

หมายเหตุ :

- ตำแหน่งคนงาน จำนวน 15 อัตรา
- ตำแหน่งช่างเครื่องยนต์ จำนวน 2 อัตรา

โครงสร้างอัตราค่าจ้าง/ตำแหน่งใน โรงเรียนสาธิตมหาวิทยาลัยราชภัฏวชิรสุพรรณบุรี ฝ่ายปฐมวัยและประถมศึกษา
จำนวนรวม 24 อัตรา

ที่	ชื่องาน	ชื่อ - สกุล	ตำแหน่ง	ประเภท	หมายเหตุ
1	งานบริหารทั่วไป				
	อัตราคนครอง จำนวน 4 อัตรา	1 นางนฤมล ตุงคะสิริ	เจ้าหน้าที่บริหารงานทั่วไป	พนักงานมหาวิทยาลัยสายสนับสนุน	อัตราคนครอง
	อัตราว่างกำลังสรรหา จำนวน.....อัตรา	2 นางสาวศรุตดา แสงเงิน	เจ้าหน้าที่บริหารงานทั่วไป	พนักงานมหาวิทยาลัยสายสนับสนุน	อัตราคนครอง
		3 นางสาวเบญจมาศ สุวรรณเทพ	เจ้าหน้าที่บริหารงานทั่วไป	พนักงานราชการ	อัตราคนครอง
		4 นางสาวอินทรธรม์ ทองมาก	เจ้าหน้าที่บริหารงานทั่วไป	พนักงานมหาวิทยาลัยเงินรายได้ สายสนับสนุน	อัตราคนครอง
2	งานวิชาการ				
	อัตราคนครอง จำนวน 3 อัตรา	1 นางสาวลลิตา ทองคำพงษ์	เจ้าหน้าที่บริหารงานทั่วไป	พนักงานมหาวิทยาลัยสายสนับสนุน	อัตราคนครอง
	อัตราว่างกำลังสรรหา จำนวน.....อัตรา	2 นายนัดดนัย ตันติวิชัย	เจ้าหน้าที่บริหารงานทั่วไป	พนักงานราชการ	อัตราคนครอง
		3 นายลูกแก้ว อินทร์คล้าย	เจ้าหน้าที่บริหารงานทั่วไป	พนักงานมหาวิทยาลัยเงินรายได้ สายสนับสนุน	อัตราคนครอง
3	พนักงานมหาวิทยาลัยเงินรายได้ สายสนับสนุน				
	ตำแหน่งคนงาน/แม่บ้าน/ช่างเครื่องยนต์				
	อัตราคนครอง จำนวน 17 อัตรา	1 นางน้ำฝน จันทอง	คนงาน	พนักงานมหาวิทยาลัยเงินรายได้ สายสนับสนุน	อัตราคนครอง
	อัตราว่างกำลังสรรหา จำนวน.....อัตรา	2 นางถนอม พ่วงคร	คนงาน	พนักงานมหาวิทยาลัยเงินรายได้ สายสนับสนุน	อัตราคนครอง
		3 นางสาวกัลยา สุดมี	คนงาน	พนักงานมหาวิทยาลัยเงินรายได้ สายสนับสนุน	อัตราคนครอง
		4 นางสาวทัศนีย์ รอดภู	คนงาน	พนักงานมหาวิทยาลัยเงินรายได้ สายสนับสนุน	อัตราคนครอง
		5 นางเบญจมาศ สละเสื่อ	คนงาน	พนักงานมหาวิทยาลัยเงินรายได้ สายสนับสนุน	อัตราคนครอง
		6 นางนันทิพร หมวกหล้า	คนงาน	พนักงานมหาวิทยาลัยเงินรายได้ สายสนับสนุน	อัตราคนครอง
		7 นางสาวสุภาพร นวนเกิด	คนงาน	พนักงานมหาวิทยาลัยเงินรายได้ สายสนับสนุน	อัตราคนครอง
		8 นายประเทือง เมี้ยนเทศ	คนงาน	พนักงานมหาวิทยาลัยเงินรายได้ สายสนับสนุน	อัตราคนครอง
		9 นายสุรศักดิ์ วงศ์สุภา	คนงาน	พนักงานมหาวิทยาลัยเงินรายได้ สายสนับสนุน	อัตราคนครอง
		10 นางบุญญาดา คมินทกุล	คนงาน	พนักงานมหาวิทยาลัยเงินรายได้ สายสนับสนุน	อัตราคนครอง
		11 นายอนัน บัญครุฑ	คนงาน	พนักงานมหาวิทยาลัยเงินรายได้ สายสนับสนุน	อัตราคนครอง
		12 นายประทีป เมี้ยนเทศ	คนงาน	พนักงานมหาวิทยาลัยเงินรายได้ สายสนับสนุน	อัตราคนครอง
		13 นายมานะ จันทร์สวย	คนงาน	พนักงานมหาวิทยาลัยเงินรายได้ สายสนับสนุน	อัตราคนครอง
		14 นางสาวบุญมา พุดบัวทอง	คนงาน	พนักงานมหาวิทยาลัยเงินรายได้ สายสนับสนุน	อัตราคนครอง
		15 นางสาวอำไพพรรณ มะลาพิมพ์	คนงาน	พนักงานมหาวิทยาลัยเงินรายได้ สายสนับสนุน	อัตราคนครอง
	16 นายเอกชัย ไชยยะ	ช่างเครื่องยนต์	พนักงานมหาวิทยาลัยเงินรายได้ สายสนับสนุน	อัตราคนครอง	
	17 นายอิทธิพิทร์ ไชยศรี	ช่างเครื่องยนต์	พนักงานมหาวิทยาลัยเงินรายได้ สายสนับสนุน	อัตราคนครอง	

โรงเรียนสาธิตมหาวิทยาลัยราชภัฏพิบูลสงคราม
ฝ่ายมัธยมศึกษา
"ยังไม่มีอัตรา"

โครงสร้างการแบ่งส่วนงานภายใน โรงเรียนสาธิตมหาวิทยาลัยราชภัฏพิบูลสงคราม ฝ่ายมัธยมศึกษา

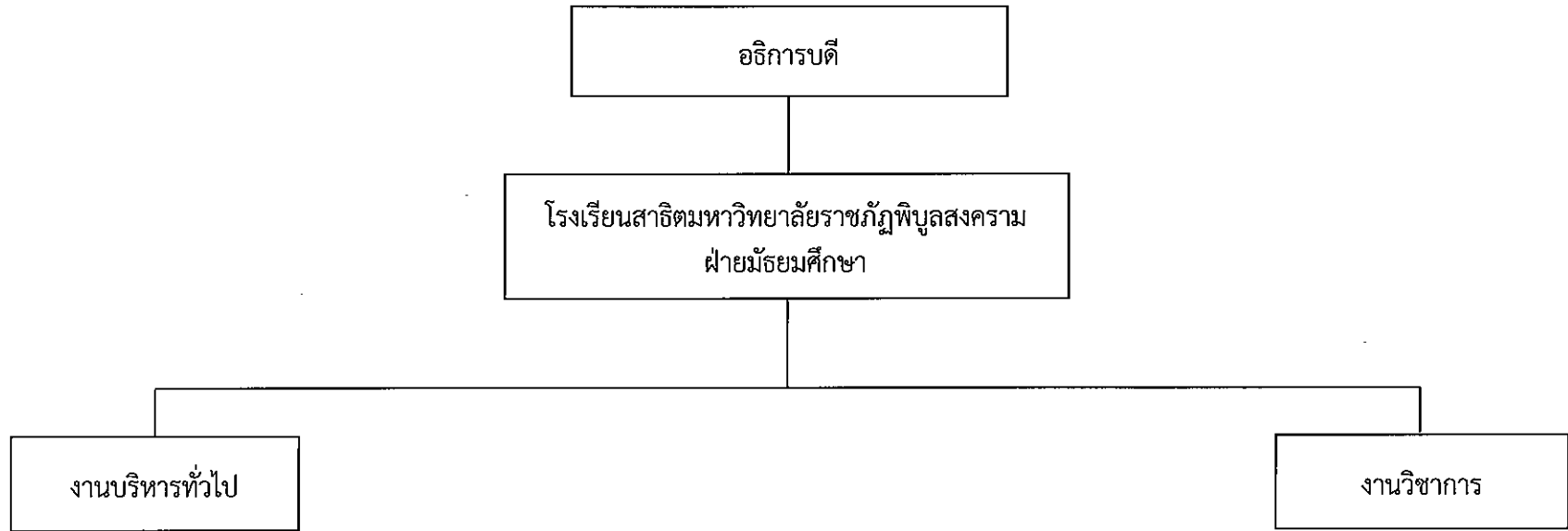

งานตรวจสอบภายใน

โครงสร้างการแบ่งส่วนงานภายใน งานตรวจสอบภายในมหาวิทยาลัยราชภัฏพิบูลสงคราม

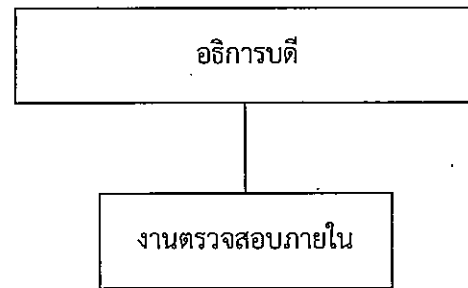

โครงสร้างการแบ่งส่วนหน่วยงานภายใน งานตรวจสอบภายใน มหาวิทยาลัยราชภัฏพิบูลสงคราม

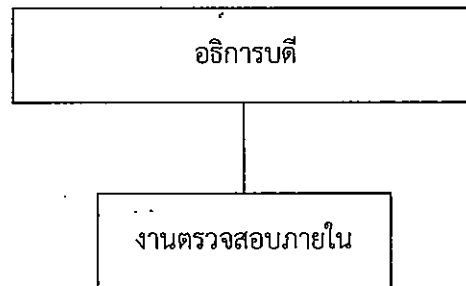

- หน่วยตรวจสอบภายใน

โครงสร้างอัตรากำลัง/ตำแหน่งใน งานตรวจสอบภายในมหาวิทยาลัยราชภัฏพิบูลสงคราม

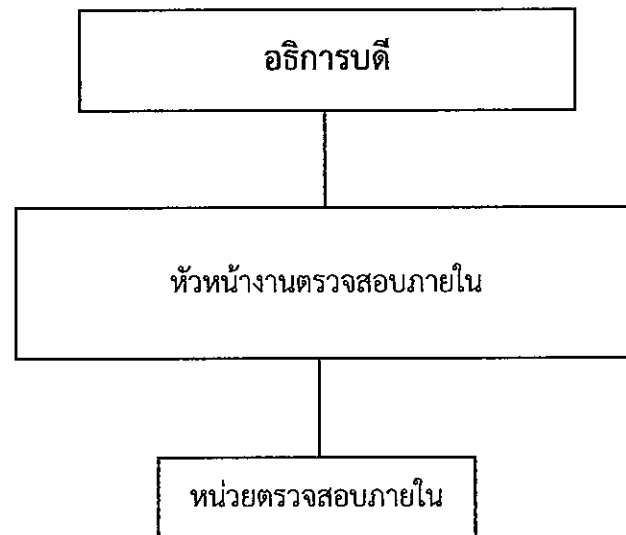

- ตำแหน่ง นักตรวจสอบภายในชำนาญการ จำนวน 1 อัตรา
- ตำแหน่ง นักตรวจสอบภายใน จำนวน 2 อัตรา

โครงสร้างอัตรากำลัง/ตำแหน่งใน งานตรวจสอบภายใน มหาวิทยาลัยราชภัฏพิบูลสงคราม
จำนวนรวม 3 อัตรา

ที่	ชื่องาน	ชื่อ - สกุล	ตำแหน่ง	ประเภท	หมายเหตุ
1	งานตรวจสอบภายใน อัตราคนครอง จำนวน .3 อัตรา	1 นางสาวพจนีย์ รุ่งเรือง 2 นางสาวสุกัลยา ประสิทธิ์ผล 3 นางสาวพิมพ์พิศา เดชลักษณ์มีกานต์	นักตรวจสอบภายในชำนาญการ นักตรวจสอบภายใน นักตรวจสอบภายใน	พนักงานมหาวิทยาลัยสายสนับสนุน พนักงานมหาวิทยาลัยสายสนับสนุน พนักงานมหาวิทยาลัยสายสนับสนุน	อัตราคนครอง อัตราคนครอง อัตราคนครอง

ภาคผนวก



ประกาศมหาวิทยาลัยราชภัฏพิบูลสงคราม
เรื่อง การเปลี่ยนชื่อวิทยาลัยการจัดการและพัฒนาท้องถิ่น
เป็นคณะสังคมศาสตร์และการพัฒนาท้องถิ่น

.....

อนุสนธิประกาศมหาวิทยาลัยราชภัฏพิบูลสงคราม ลงวันที่ ๒๓ ธันวาคม ๒๕๖๐ ได้จัดตั้งวิทยาลัยการจัดการและพัฒนาท้องถิ่น เป็นส่วนงานภายในของมหาวิทยาลัยราชภัฏพิบูลสงคราม นั้น

เพื่อให้การกำหนดชื่อของส่วนงานภายในมีความสอดคล้องกับภารกิจของส่วนงานและ
เป็นไปด้วยความเหมาะสมมากยิ่งขึ้น

อาศัยอำนาจตามความในมาตรา ๑๘ แห่งพระราชบัญญัติมหาวิทยาลัยราชภัฏ พ.ศ. ๒๕๔๗
ประกอบกับมาตรา ๔ แห่งพระราชบัญญัติการบริหารส่วนงานภายในของสถาบันอุดมศึกษา พ.ศ. ๒๕๕๐ และมติสภา
มหาวิทยาลัยราชภัฏพิบูลสงคราม ในคราวประชุมครั้งที่ ๑๘๕ (๑๑/๒๕๖๔) เมื่อวันที่ ๒๐ พฤศจิกายน พ.ศ. ๒๕๖๔
จึงให้เปลี่ยนชื่อ “วิทยาลัยการจัดการและพัฒนาท้องถิ่น” เป็น “คณะสังคมศาสตร์และการพัฒนาท้องถิ่น”

ทั้งนี้ ตั้งแต่บัดนี้เป็นต้นไป

ประกาศ ณ วันที่ ๒๐ พฤศจิกายน พ.ศ. ๒๕๖๔

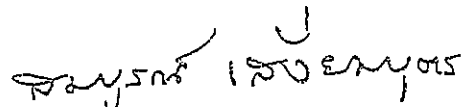
(นายสมบุรณ์ เสี่ยมบุตร)

นายกสภามหาวิทยาลัยราชภัฏพิบูลสงคราม



ข้อบังคับมหาวิทยาลัยราชภัฏพิบูลสงคราม
ว่าด้วยการบริหารและการดำเนินงานของคณะสังคมศาสตร์และการพัฒนาท้องถิ่น พ.ศ. ๒๕๖๔

โดยที่เป็นการสมควรปรับปรุงข้อบังคับมหาวิทยาลัยราชภัฏพิบูลสงคราม ว่าด้วยการบริหารและการดำเนินงานของวิทยาลัยการจัดการและพัฒนาท้องถิ่นให้เหมาะสมมากยิ่งขึ้น

อาศัยอำนาจตามความในมาตรา ๑๘ (๒) แห่งพระราชบัญญัติมหาวิทยาลัยราชภัฏ พ.ศ. ๒๕๔๗ และมาตรา ๕ แห่งพระราชบัญญัติการบริหารส่วนงานภายในของสถาบันอุดมศึกษา พ.ศ. ๒๕๕๐ ประกอบกับมติสภามหาวิทยาลัยราชภัฏพิบูลสงคราม ในคราวประชุมครั้งที่ ๑๘๕ (๑๑/๒๕๖๔) เมื่อวันที่ ๒๐ พฤศจิกายน พ.ศ. ๒๕๖๔ จึงออกข้อบังคับไว้ดังนี้

ข้อ ๑ ข้อบังคับนี้เรียกว่า “ข้อบังคับมหาวิทยาลัยราชภัฏพิบูลสงคราม ว่าด้วยการบริหารและการดำเนินงานของคณะสังคมศาสตร์และการพัฒนาท้องถิ่น พ.ศ. ๒๕๖๔”

ข้อ ๒ ข้อบังคับนี้ให้ใช้บังคับตั้งแต่วันถัดจากวันประกาศเป็นต้นไป

ข้อ ๓ ให้ยกเลิก

(๑) ข้อบังคับมหาวิทยาลัยราชภัฏพิบูลสงคราม ว่าด้วยการบริหารและการดำเนินงานของวิทยาลัยการจัดการและพัฒนาท้องถิ่น พ.ศ. ๒๕๖๐

(๒) ข้อบังคับมหาวิทยาลัยราชภัฏพิบูลสงคราม ว่าด้วยการบริหารและการดำเนินงานของวิทยาลัยการจัดการและพัฒนาท้องถิ่น (ฉบับที่ ๒) พ.ศ. ๒๕๖๓

ข้อ ๔ การบริหารและการดำเนินงานของคณะสังคมศาสตร์และการพัฒนาท้องถิ่นให้นำระเบียบ ข้อบังคับ ประกาศ คำสั่ง ของมหาวิทยาลัยราชภัฏพิบูลสงครามที่เกี่ยวข้องมาใช้บังคับโดยอนุโลม

ข้อ ๕ ให้อธิการบดีรักษาการตามข้อบังคับนี้ ในกรณีที่มีปัญหาเกี่ยวกับการปฏิบัติตามข้อบังคับนี้ ให้สภามหาวิทยาลัยมีอำนาจวินิจฉัยชี้ขาด และให้เป็นที่สุด

บทเฉพาะกาล

ข้อ ๖ การทำธุรกรรม การนิติกรรม และการดำเนินการใดๆ ที่มีอยู่ในวันก่อนวันที่ข้อบังคับนี้ใช้บังคับ ให้ดำเนินการต่อไปตามข้อบังคับนี้

ข้อ ๗ ให้ผู้ดำรงตำแหน่งคณบดีวิทยาลัยการจัดการและพัฒนาท้องถิ่นอยู่ในวันก่อนวันที่ข้อบังคับนี้ใช้บังคับ ปฏิบัติหน้าที่ในตำแหน่งคณบดีต่อไปตามข้อบังคับนี้จนกว่าจะครบวาระการดำรงตำแหน่ง

ให้ผู้ดำรงตำแหน่งรองหรือผู้ช่วยของผู้ดำรงตำแหน่งตามวรรคหนึ่ง ปฏิบัติหน้าที่ในตำแหน่งต่อไปตามข้อบังคับนี้จนกว่าผู้ดำรงตำแหน่งตามวรรคหนึ่งจะพ้นจากตำแหน่ง

ข้อ ๘ ให้คณะกรรมการประจำวิทยาลัยการจัดการและพัฒนาท้องถิ่น ซึ่งปฏิบัติหน้าที่อยู่ในวันก่อนวันที่ข้อบังคับนี้ใช้บังคับ ปฏิบัติหน้าที่ต่อไปตามข้อบังคับนี้จนกว่าจะครบวาระการดำรงตำแหน่ง

ข้อ ๙ ให้คณะกรรมการ คณะอนุกรรมการ คณะทำงาน หรือบุคคลที่ได้แต่งตั้งหรือมอบหมายให้ปฏิบัติหน้าที่เกี่ยวกับวิทยาลัยการจัดการและพัฒนาท้องถิ่นอยู่ในวันก่อนวันที่ข้อบังคับนี้ใช้บังคับ ปฏิบัติหน้าที่ต่อไปตามข้อบังคับนี้จนกว่าจะมีการแต่งตั้งหรือมอบหมายขึ้นใหม่

ประกาศ ณ วันที่ ๒๐ พฤศจิกายน พ.ศ. ๒๕๖๔

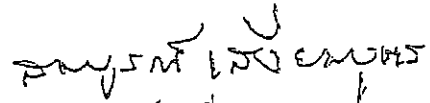
(นายสมบูรณ์ เสี่ยมบุตร)

นายกสภามหาวิทยาลัยราชภัฏพิบูลสงคราม



ข้อบังคับมหาวิทยาลัยราชภัฏพิบูลสงคราม
ว่าด้วยการบริหารงานบุคคลของพนักงานในสถาบันอุดมศึกษา (ฉบับที่ ๑๐)
พ.ศ. ๒๕๖๔

โดยที่เป็นการสมควรแก้ไขเพิ่มเติมข้อบังคับมหาวิทยาลัยราชภัฏพิบูลสงคราม ว่าด้วยการบริหารงานบุคคลของพนักงานในสถาบันอุดมศึกษา เพื่อให้มีความเหมาะสมมากยิ่งขึ้น

อาศัยอำนาจตามความในมาตรา ๑๘ (๒) และ (๑๓) แห่งพระราชบัญญัติมหาวิทยาลัยราชภัฏ พ.ศ. ๒๕๔๗ ประกอบกับมาตรา ๖๕/๑ แห่งพระราชบัญญัติระเบียบข้าราชการพลเรือนในสถาบันอุดมศึกษา พ.ศ. ๒๕๔๗ ซึ่งแก้ไขเพิ่มเติมโดยพระราชบัญญัติระเบียบข้าราชการพลเรือนในสถาบันอุดมศึกษา (ฉบับที่ ๒) พ.ศ. ๒๕๕๑ และมติสภามหาวิทยาลัยราชภัฏพิบูลสงคราม ในคราวประชุมครั้งที่ ๑๘๕ (๑๑/๒๕๖๔) เมื่อวันที่ ๒๐ พฤศจิกายน พ.ศ. ๒๕๖๔ จึงออกข้อบังคับไว้ดังนี้

ข้อ ๑ ข้อบังคับนี้เรียกว่า “ข้อบังคับมหาวิทยาลัยราชภัฏพิบูลสงคราม ว่าด้วยการบริหารงานบุคคลของพนักงานในสถาบันอุดมศึกษา (ฉบับที่ ๑๐) พ.ศ. ๒๕๖๔”

ข้อ ๒ ข้อบังคับนี้ให้ใช้บังคับตั้งแต่วันถัดจากวันประกาศเป็นต้นไป

ข้อ ๓ ให้ยกเลิกความในข้อ ๖ ของข้อบังคับมหาวิทยาลัยราชภัฏพิบูลสงคราม ว่าด้วยการบริหารงานบุคคลของพนักงานในสถาบันอุดมศึกษา พ.ศ. ๒๕๕๑ ซึ่งแก้ไขเพิ่มเติมโดยข้อบังคับมหาวิทยาลัยราชภัฏพิบูลสงคราม ว่าด้วยการบริหารงานบุคคลของพนักงานในสถาบันอุดมศึกษา (ฉบับที่ ๘) พ.ศ. ๒๕๖๓ และให้ใช้ความต่อไปนี้แทน

“ข้อ ๖ ให้มีคณะกรรมการบริหารงานบุคคลประจำมหาวิทยาลัย (ก.บ.ม.) ประกอบด้วย

(๑) อธิการบดี เป็นประธานกรรมการ

(๒) ผู้ทรงคุณวุฒิด้านบริหารงานบุคคล หรือด้านกฎหมาย จำนวนไม่น้อยกว่า ๒ คน โดยมาจากคำแนะนำของอธิการบดี เป็นกรรมการ

(๓) รองอธิการบดีทุกคน เป็นกรรมการ

(๔) คณบดีทุกคณะ/วิทยาลัย เป็นกรรมการ

(๕) ผู้อำนวยการสำนัก สถาบัน ศูนย์

หรือหน่วยงานที่เรียกชื่ออย่างอื่นที่มีฐานะเทียบเท่าคณะทุกสำนัก/สถาบัน เป็นกรรมการ

(๖) ประธานสภาคณาจารย์และข้าราชการ เป็นกรรมการ

(๗) ผู้อำนวยการสำนักงานอธิการบดี เป็นกรรมการ

(๘) ผู้อำนวยการกองบริหารงานบุคคล เป็นเลขานุการ

ให้ผู้อำนวยการกองนโยบายและแผน ผู้อำนวยการกองบริการการศึกษา และผู้อำนวยการโครงการจัดตั้งกองคลังของมหาวิทยาลัย เป็นผู้ช่วยเลขานุการ”

ข้อ ๔ ให้ยกเลิกความในข้อ ๗ ของข้อบังคับมหาวิทยาลัยราชภัฏพิบูลสงคราม ว่าด้วยการบริหารงานบุคคลของพนักงานในสถาบันอุดมศึกษา พ.ศ. ๒๕๕๑ ซึ่งแก้ไขเพิ่มเติมโดยข้อบังคับมหาวิทยาลัยราชภัฏพิบูลสงคราม ว่าด้วยการบริหารงานบุคคลของพนักงานในสถาบันอุดมศึกษา (ฉบับที่ ๒) พ.ศ. ๒๕๕๖ และให้ใช้ความต่อไปนี้แทน

“ข้อ ๗ กรรมการตามข้อ ๖ (๒) มีวาระการดำรงตำแหน่งคราวละสองปี และอาจได้รับแต่งตั้งใหม่อีกได้

เมื่อได้มีการตั้ง ก.บ.ม. ครบองค์ประกอบตามข้อ ๖ แล้ว ในกรณีที่กรรมการต้องพ้นจากตำแหน่งหรือไม่สามารถปฏิบัติหน้าที่ได้ ไม่ว่าจะด้วยเหตุใดๆ ก็ตาม ให้ ก.บ.ม. ประกอบด้วยกรรมการเท่าที่มีอยู่สามารถปฏิบัติหน้าที่ต่อไปได้”

ข้อ ๕ ให้กรรมการตามข้อ ๖ (๒) ที่ได้รับการแต่งตั้งและปฏิบัติหน้าที่อยู่ในวันก่อนวันที่ข้อบังคับนี้ใช้บังคับ ปฏิบัติหน้าที่ต่อไปจนกว่าจะครบวาระการดำรงตำแหน่ง

ข้อ ๖ ให้คณะอนุกรรมการ คณะทำงาน หรือบุคคลที่ได้รับการแต่งตั้ง หรือมอบหมายให้ปฏิบัติหน้าที่เกี่ยวกับการบริหารงานบุคคลอยู่ในวันก่อนวันที่ข้อบังคับนี้ใช้บังคับ ให้ปฏิบัติหน้าที่ต่อไปจนกว่าจะได้รับการแต่งตั้งหรือมอบหมายขึ้นใหม่ตามข้อบังคับนี้

ประกาศ ณ วันที่ ๒๐ พฤศจิกายน พ.ศ. ๒๕๖๔

สมบุรณ์ เสงี่ยมบุตร

(นายสมบุรณ์ เสงี่ยมบุตร)

นายกสภามหาวิทยาลัยราชภัฏพิบูลสงคราม



ข้อบังคับมหาวิทยาลัยราชภัฏพิบูลสงคราม
ว่าด้วย การจัดการศึกษาระดับบัณฑิตศึกษา
พ.ศ. ๒๕๖๔

โดยเป็นการสมควรปรับปรุงข้อบังคับเกี่ยวกับการจัดการศึกษาระดับบัณฑิตศึกษา ให้เกิดความเหมาะสม มีประสิทธิภาพและชัดเจนมากยิ่งขึ้น เพื่อให้เป็นไปตามประกาศกระทรวงศึกษาธิการ เรื่อง เกณฑ์มาตรฐานหลักสูตรระดับบัณฑิตศึกษา พ.ศ. ๒๕๕๘ และให้สอดคล้องกับการปรับโครงสร้างของมหาวิทยาลัย

อาศัยอำนาจตามความในมาตรา ๑๘ (๒) แห่งพระราชบัญญัติมหาวิทยาลัยราชภัฏ พ.ศ. ๒๕๔๗ และมติสภามหาวิทยาลัยราชภัฏพิบูลสงคราม ในคราวประชุมครั้งที่ ๑๘๕ (๑๑/๒๕๖๔) เมื่อวันที่ ๒๐ พฤศจิกายน พ.ศ. ๒๕๖๔ จึงออกข้อบังคับไว้ ดังนี้

ข้อ ๑ ข้อบังคับนี้เรียกว่า “ข้อบังคับมหาวิทยาลัยราชภัฏพิบูลสงคราม ว่าด้วย การจัดการศึกษาระดับบัณฑิตศึกษา พ.ศ. ๒๕๖๔”

ข้อ ๒ ข้อบังคับนี้ให้ใช้บังคับตั้งแต่ปีการศึกษา ๒๕๖๕ เป็นต้นไป

ข้อ ๓ ให้ยกเลิก

(๑) ข้อบังคับมหาวิทยาลัยราชภัฏพิบูลสงคราม ว่าด้วย การจัดการศึกษาระดับบัณฑิตศึกษา พ.ศ. ๒๕๕๘

(๒) ข้อบังคับมหาวิทยาลัยราชภัฏพิบูลสงคราม ว่าด้วย การจัดการศึกษาระดับบัณฑิตศึกษา (ฉบับที่ ๒) พ.ศ. ๒๕๖๒

ข้อ ๔ ในข้อบังคับนี้

“มหาวิทยาลัย” หมายความว่า มหาวิทยาลัยราชภัฏพิบูลสงคราม

“สภามหาวิทยาลัย” หมายความว่า สภามหาวิทยาลัยราชภัฏพิบูลสงคราม

“สภาวิชาการ” หมายความว่า สภาวิชาการมหาวิทยาลัยราชภัฏพิบูลสงคราม

“อธิการบดี” หมายความว่า อธิการบดีมหาวิทยาลัยราชภัฏพิบูลสงคราม

“คณะ” หมายความว่า คณะหรือวิทยาลัยที่มีฐานะเทียบเท่าคณะ ซึ่งเป็นส่วนราชการในสังกัดมหาวิทยาลัยราชภัฏพิบูลสงคราม และให้หมายความรวมถึงส่วนงานภายในที่จัดตั้งตามกฎหมายว่าด้วยการบริหาร ส่วนงานภายในของสถาบันอุดมศึกษาในสังกัดมหาวิทยาลัยราชภัฏพิบูลสงครามด้วย

“คณบดี” หมายความว่า คณบดีของคณะหรือวิทยาลัยที่มีฐานะเทียบเท่าคณะที่เป็นส่วนราชการในสังกัดมหาวิทยาลัยราชภัฏพิบูลสงคราม และให้หมายความรวมถึงหัวหน้าส่วนงานภายในที่จัดตั้งตามกฎหมายว่าด้วยการบริหารส่วนงานภายในของสถาบันอุดมศึกษาในสังกัดมหาวิทยาลัยราชภัฏพิบูลสงครามด้วย

“คณะกรรมการจัดการศึกษา” หมายความว่า คณะกรรมการจัดการศึกษามหาวิทยาลัยราชภัฏพิบูลสงคราม

“คณะกรรมการบริหารหลักสูตร” หมายความว่า คณะกรรมการบริหารหลักสูตรสาขาวิชา ระดับบัณฑิตศึกษาของมหาวิทยาลัยราชภัฏพิบูลสงคราม

“อาจารย์ประจำ” หมายความว่า บุคคลที่ดำรงตำแหน่งอาจารย์ ผู้ช่วยศาสตราจารย์ รองศาสตราจารย์ และศาสตราจารย์ในสังกัดมหาวิทยาลัยราชภัฏพิบูลสงครามที่เปิดสอนในหลักสูตรนั้นที่มีหน้าที่รับผิดชอบตามพันธกิจของการอุดมศึกษา และปฏิบัติหน้าที่เต็มเวลา ทั้งนี้ตามเกณฑ์มาตรฐานหลักสูตรระดับบัณฑิตศึกษา ที่คณะกรรมการการอุดมศึกษากำหนดโดยอาจารย์ประจำที่มหาวิทยาลัยราชภัฏพิบูลสงครามรับเข้าใหม่ ตั้งแต่เกณฑ์มาตรฐานนี้เริ่มบังคับใช้ ต้องมีผลสอบภาษาอังกฤษได้ตามเกณฑ์ที่มหาวิทยาลัยกำหนด

“อาจารย์ประจำหลักสูตร” หมายความว่า อาจารย์ประจำในสังกัดมหาวิทยาลัยราชภัฏพิบูลสงครามที่มีคุณสมบัติตรงหรือสัมพันธ์กับสาขาวิชาของหลักสูตรที่เปิดสอน ซึ่งมีหน้าที่สอนและค้นคว้าวิจัยในสาขาวิชาดังกล่าว ทั้งนี้ สามารถเป็นอาจารย์ประจำหลักสูตรหลายหลักสูตรได้ในเวลาเดียวกัน แต่ต้องเป็นหลักสูตรที่อาจารย์ผู้นั้นมีคุณสมบัติตรงหรือสัมพันธ์กับสาขาวิชาของหลักสูตร

“อาจารย์ผู้รับผิดชอบหลักสูตร” หมายความว่า อาจารย์ประจำหลักสูตรในสังกัดมหาวิทยาลัยราชภัฏพิบูลสงครามที่มีภาระหน้าที่ในการบริหารและพัฒนาหลักสูตรและการเรียนการสอนตั้งแต่การวางแผน การควบคุมคุณภาพ การติดตามประเมินผลและการพัฒนาหลักสูตร อาจารย์ผู้รับผิดชอบหลักสูตรต้องอยู่ประจำหลักสูตรนั้นตลอดระยะเวลาที่จัดการศึกษา โดยจะเป็นอาจารย์ผู้รับผิดชอบหลักสูตรเกินกว่า ๑ หลักสูตรในเวลาเดียวกันไม่ได้ ยกเว้นหลักสูตรพหุวิทยาการหรือสหวิทยาการ ให้เป็นอาจารย์ผู้รับผิดชอบหลักสูตรได้อีก ๑ หลักสูตรและอาจารย์ผู้รับผิดชอบหลักสูตรสามารถซ้ำได้ไม่เกิน ๒ คน

“อาจารย์ที่ปรึกษา” หมายความว่า อาจารย์ที่มหาวิทยาลัยราชภัฏพิบูลสงครามแต่งตั้งเป็นที่ปรึกษาเกี่ยวกับการศึกษาของนักศึกษาโดยคำแนะนำของคณะกรรมการบริหารหลักสูตรตามข้อบังคับนี้

“อาจารย์ที่ปรึกษาวิทยานิพนธ์และ/หรือการค้นคว้าอิสระ” หมายความว่า อาจารย์ที่ปรึกษาวิทยานิพนธ์และ/หรือการค้นคว้าอิสระหลักในสังกัดมหาวิทยาลัยราชภัฏพิบูลสงครามและอาจารย์ที่ปรึกษาวิทยานิพนธ์ร่วม

“ผู้ทรงคุณวุฒิภายนอก” หมายความว่า ผู้ที่มีได้เป็นอาจารย์ประจำในสังกัดมหาวิทยาลัยราชภัฏพิบูลสงครามและมีหน้าที่เป็นอาจารย์ที่ปรึกษาวิทยานิพนธ์ร่วมหรือผู้สอบวิทยานิพนธ์และ/หรือการค้นคว้าอิสระ

“อาจารย์ผู้สอบวิทยานิพนธ์และ/หรือการค้นคว้าอิสระ” หมายความว่า อาจารย์ประจำและผู้ทรงคุณวุฒิภายนอก ซึ่งได้รับการแต่งตั้งจากมหาวิทยาลัยราชภัฏพิบูลสงครามให้เป็นกรรมการสอบวิทยานิพนธ์และ/หรือการค้นคว้าอิสระ

“อาจารย์พิเศษ” หมายความว่า ผู้สอนที่ไม่ใช่อาจารย์ประจำในสังกัด มหาวิทยาลัยราชภัฏพิบูลสงคราม

“อาจารย์ผู้สอน” หมายความว่า อาจารย์ประจำในสังกัดมหาวิทยาลัยราชภัฏพิบูลสงครามหรืออาจารย์พิเศษที่มีภาระงานสอนในหลักสูตรสาขาวิชาที่มหาวิทยาลัยราชภัฏพิบูลสงครามเปิดสอน

“นักศึกษา” หมายความว่า นักศึกษาระดับบัณฑิตศึกษา มหาวิทยาลัยราชภัฏพิบูลสงคราม

“นักศึกษาภาคปกติ” หมายความว่า นักศึกษาระดับบัณฑิตศึกษาที่มหาวิทยาลัยราชภัฏพิบูลสงครามจัดให้เรียนในเวลาราชการ หรือหากมีความจำเป็นมหาวิทยาลัยราชภัฏพิบูลสงครามอาจจัดให้เรียนนอกเวลาราชการด้วยก็ได้

“นักศึกษาภาคพิเศษ” หมายความว่า นักศึกษาระดับบัณฑิตศึกษาที่มหาวิทยาลัยราชภัฏพิบูลสงครามจัดให้เรียนในวันหยุดราชการหรือนอกเวลาราชการ หรือหากมีความจำเป็นมหาวิทยาลัยราชภัฏพิบูลสงคราม อาจจัดให้เรียนในเวลาราชการด้วยก็ได้

“ปีการศึกษา” หมายความว่า ระยะเวลาจัดการศึกษาอย่างน้อย ๒ ภาคการศึกษาปกติ

“ภาคการศึกษาปกติ” หมายความว่า ระยะเวลาการจัดการศึกษาไม่น้อยกว่า ๑๕ สัปดาห์”

ข้อ ๕ ให้อธิการบดีรักษาการตามข้อบังคับนี้ และให้มีอำนาจออกคำสั่ง ประกาศ หรือแนวปฏิบัติเพื่อปฏิบัติให้เป็นไปตามข้อบังคับนี้

ในกรณีที่มีปัญหาเกี่ยวกับการปฏิบัติตามข้อบังคับนี้ ให้อธิการบดีมีอำนาจตีความและวินิจฉัยชี้ขาด คำวินิจฉัยของอธิการบดีให้เป็นที่สุด

หมวด ๑

ระบบการจัดการศึกษา

ข้อ ๖ ระบบการจัดการศึกษามี ๓ ระบบ ดังนี้

๖.๑ การจัดการศึกษาโดยแบ่งเป็นภาค ดังนี้

๖.๑.๑ การศึกษาระบบทวิภาค คือปีการศึกษาหนึ่ง แบ่งออกเป็น ๒ ภาคการศึกษาปกติ ๑ ภาค การศึกษาปกติมีระยะเวลาการศึกษาไม่น้อยกว่า ๑๕ สัปดาห์

๖.๑.๒ การศึกษาระบบไตรภาค คือ ปีการศึกษาหนึ่ง แบ่งออกเป็น ๓ ภาคการศึกษาปกติ ๑ ภาค การศึกษาปกติมีระยะเวลาการศึกษาไม่น้อยกว่า ๑๒ สัปดาห์

๖.๑.๓ การศึกษาจตุรภาค คือ ปีการศึกษาหนึ่ง แบ่งออกเป็น ๔ ภาคการศึกษาปกติ ๑ ภาค การศึกษาปกติมีระยะเวลาการศึกษา ไม่น้อยกว่า ๑๐ สัปดาห์

ระบบการจัดการศึกษาในข้อ ๖.๑.๑-๖.๑.๓ อาจจัดภาคฤดูร้อนเป็นพิเศษก็ได้

๖.๒ การจัดการศึกษาเฉพาะภาคฤดูร้อนเป็นการจัดการศึกษาปีละ ๑ ภาคการศึกษา โดยมีระยะเวลาไม่น้อยกว่า ๘ สัปดาห์ จำนวนชั่วโมงการเรียนในแต่ละรายวิชาตามการจัดการศึกษาข้างต้น ให้มีจำนวนชั่วโมงการเรียนตามที่กำหนดไว้ตามข้อ ๗

การจัดการศึกษาดามวรรคแรกอาจจัดเป็นระบบซูดวิชา (Modular System) ซึ่งเป็นการจัดการเรียนการสอนเป็นช่วงเวลาช่วงละหนึ่งรายวิชาหรือหลายรายวิชาก็ได้ โดยให้แต่ละหลักสูตรกำหนดให้ชัดเจนว่าจะจัดระบบการจัดการศึกษาแบบใด

ข้อ ๗ การจัดการศึกษาระดับบัณฑิตศึกษา ใช้แบบหน่วยกิต โดย ๑ หน่วยกิตระบบทวิภาคต้องจัดการเรียนการสอนไม่น้อยกว่า ๑๕ ชั่วโมงต่อภาคการศึกษาปกติการจัดการศึกษาแบ่งเป็น ๒ ประเภท ดังนี้

๗.๑ การศึกษาแบบเต็มเวลา (Full Time) นักศึกษาจะต้องลงทะเบียนรายวิชาในแต่ละภาคการศึกษาไม่เกิน ๑๕ หน่วยกิต ต่อภาคการศึกษาปกติตามระบบทวิภาค

๗.๒ การศึกษาแบบไม่เต็มเวลา (Part Time) นักศึกษาจะต้องลงทะเบียนรายวิชาในแต่ละภาคการศึกษาไม่เกิน ๖ หน่วยกิตต่อภาคการศึกษาปกติตามระบบทวิภาค สำหรับหลักสูตรที่จัดการศึกษาในระบบอื่น ๆ ตามข้อ ๖ ที่ไม่ใช่ระบบทวิภาค ให้เทียบจำนวนหน่วยกิตให้เป็นไปตามสัดส่วนของการศึกษาในระบบทวิภาคข้างต้น

ข้อ ๘ การคิดหน่วยกิต กำหนดดังนี้

๘.๑ รายวิชาภาคทฤษฎี ที่ใช้เวลาบรรยายหรืออภิปรายปัญหาไม่น้อยกว่า ๑๕ ชั่วโมงต่อภาคการศึกษาปกติ ให้มีค่าเท่ากับ ๑ หน่วยกิตระบบทวิภาค

๘.๒ รายวิชาภาคปฏิบัติ ที่ใช้เวลาฝึกหรือทดลองไม่น้อยกว่า ๓๐ ชั่วโมงต่อภาคการศึกษาปกติ ให้มีค่าเท่ากับ ๑ หน่วยกิตระบบทวิภาค

๘.๓ การฝึกงานหรือการฝึกภาคสนาม ที่ใช้เวลาฝึกไม่น้อยกว่า ๔๕ ชั่วโมงต่อภาคการศึกษาปกติ ให้มีค่าเท่ากับ ๑ หน่วยกิตระบบทวิภาค

๘.๔ การทำโครงการหรือกิจกรรมการเรียนรู้อื่นใด ตามที่ได้รับมอบหมายที่ใช้เวลาทำโครงการหรือกิจกรรมนั้นไม่น้อยกว่า ๔๕ ชั่วโมงต่อภาคการศึกษาปกติ ให้มีค่าเท่ากับ ๑ หน่วยกิตระบบทวิภาค

๘.๕ การค้นคว้าอิสระ ที่ใช้เวลาศึกษาค้นคว้าไม่น้อยกว่า ๔๕ ชั่วโมงต่อภาคการศึกษาปกติ ให้มีค่าเท่ากับ ๑ หน่วยกิตระบบทวิภาค

๘.๖ วิทยานิพนธ์ ที่ใช้เวลาศึกษาค้นคว้าไม่น้อยกว่า ๔๕ ชั่วโมงต่อภาคการศึกษาปกติ ให้มีค่าเท่ากับ ๑ หน่วยกิตระบบทวิภาค

สำหรับรายวิชาที่จัดการศึกษาในระบบอื่น ๆ ตามข้อ ๖ ที่ไม่ใช่ระบบทวิภาคให้เทียบค่าหน่วยกิตกับชั่วโมงการศึกษาให้เป็นไปตามสัดส่วนของการศึกษาในระบบทวิภาคข้างต้น

หมวด ๒

หลักสูตรการศึกษา

ข้อ ๙ หลักสูตรระดับบัณฑิตศึกษา มีดังนี้

๙.๑ หลักสูตรประกาศนียบัตรบัณฑิตและประกาศนียบัตรบัณฑิตชั้นสูง

๙.๒ หลักสูตรปริญญาโทและปริญญาเอก

มหาวิทยาลัยสามารถจัดหลักสูตรควบระดับปริญญาโท ๒ ปริญญาได้ ทั้งนี้ให้เป็นไปตามประกาศของมหาวิทยาลัย

๙.๓ หลักสูตรระดับบัณฑิตศึกษาลักษณะอื่น ให้เป็นไปตามที่สภามหาวิทยาลัยกำหนด
มหาวิทยาลัยอาจจัดหลักสูตรเทียบความรู้ระดับบัณฑิตศึกษาได้ทุกระดับ หลักเกณฑ์การเทียบความรู้ตามหลักสูตรให้เป็นไปตามที่มหาวิทยาลัยกำหนด

ข้อ ๑๐ โครงสร้างหลักสูตร

๑๐.๑ ประกาศนียบัตรบัณฑิต และหลักสูตรประกาศนียบัตรบัณฑิตชั้นสูง ให้มีจำนวนหน่วยกิตรวมตลอดหลักสูตร ไม่น้อยกว่า ๒๔ หน่วยกิต

๑๐.๒ ปริญญาโท ให้มีจำนวนหน่วยกิตรวมตลอดหลักสูตร ไม่น้อยกว่า ๓๖ หน่วยกิต โดยแบ่งการศึกษา เป็น ๒ แผน คือ

แผน ก เป็นแผนการศึกษาที่เน้นการวิจัยโดยมีการทำวิทยานิพนธ์ ดังนี้

แบบ ก ๑ ทำเฉพาะวิทยานิพนธ์ซึ่งมีค่าเทียบได้ไม่น้อยกว่า ๓๖ หน่วยกิต มหาวิทยาลัยอาจกำหนดให้เรียนรายวิชาเพิ่มเติมหรือทำกิจกรรมทางวิชาการอื่นเพิ่มขึ้นก็ได้โดยไม่นับหน่วยกิต แต่จะต้องมีผลสัมฤทธิ์ตามที่มหาวิทยาลัยกำหนด

แบบ ก ๒ ทำวิทยานิพนธ์ซึ่งมีค่าเทียบได้ไม่น้อยกว่า ๑๒ หน่วยกิต และศึกษางานรายวิชาอีกไม่น้อยกว่า ๑๒ หน่วยกิต

แผน ข เป็นการศึกษาที่เน้นการศึกษางานรายวิชา โดยไม่ต้องทำวิทยานิพนธ์ แต่ต้องมีการค้นคว้าอิสระไม่น้อยกว่า ๓ หน่วยกิต และไม่เกิน ๖ หน่วยกิต

๑๐.๓ ปริญญาเอก แบ่งการศึกษาเป็น ๒ แบบ โดยเน้นการวิจัยเพื่อพัฒนานักวิชาการและนักวิชาชีพชั้นสูง

แบบ ๑ เป็นแผนการศึกษาที่เน้นการวิจัยโดยมีการทำวิทยานิพนธ์ที่ก่อให้เกิดความรู้ใหม่ มหาวิทยาลัยอาจกำหนดให้เรียนรายวิชาเพิ่มเติมหรือทำกิจกรรมทางวิชาการอื่นเพิ่มขึ้นก็ได้โดยไม่นับหน่วยกิต แต่จะมีผลสัมฤทธิ์ตามที่มหาวิทยาลัยกำหนด ดังนี้

แบบ ๑.๑ ผู้เข้าศึกษาที่สำเร็จปริญญาโท จะต้องทำวิทยานิพนธ์ไม่น้อยกว่า ๔๘ หน่วยกิต

แบบ ๑.๒ ผู้เข้าศึกษาที่สำเร็จปริญญาตรี จะต้องทำวิทยานิพนธ์ไม่น้อยกว่า ๗๒ หน่วยกิต

ทั้งนี้ วิทยานิพนธ์ตาม แบบ ๑.๑ และแบบ ๑.๒ จะต้องมีมาตรฐานและคุณภาพเดียวกัน

แบบ ๒ เป็นแผนการศึกษาที่เน้นการวิจัยโดยมีการทำวิทยานิพนธ์ที่มีคุณภาพสูงและก่อให้เกิดความก้าวหน้าทางวิชาการและวิชาชีพ และศึกษางานรายวิชาเพิ่มเติม ดังนี้

แบบ ๒.๑ ผู้เข้าศึกษาที่สำเร็จปริญญาโท จะต้องทำวิทยานิพนธ์ไม่น้อยกว่า ๓๖ หน่วยกิต และศึกษางานรายวิชาอีกไม่น้อยกว่า ๑๒ หน่วยกิต

แบบ ๒.๒ ผู้เข้าศึกษาที่สำเร็จปริญญาตรี จะต้องทำวิทยานิพนธ์ ไม่น้อยกว่า ๔๘ หน่วยกิต และศึกษางานรายวิชาอีกไม่น้อยกว่า ๒๔ หน่วยกิต

ทั้งนี้ วิทยานิพนธ์ตามแบบ ๒.๑ และแบบ ๒.๒ จะต้องมีมาตรฐานและคุณภาพเดียวกัน

ข้อ ๑๑. ระยะเวลาการศึกษาในแต่ละภาคการศึกษาปกติ ให้ใช้เวลาศึกษาในแต่ละหลักสูตร ดังนี้

๑๑.๑ ประกาศนียบัตรบัณฑิตและประกาศนียบัตรบัณฑิตชั้นสูง ให้ใช้เวลาศึกษาไม่เกิน ๓ ปีการศึกษา

๑๑.๒ ปริญญาโท ให้ใช้เวลาศึกษาไม่เกิน ๕ ปีการศึกษา

๑๑.๓ ปริญญาเอก ผู้ที่สำเร็จปริญญาตรีแล้วเข้าศึกษาต่อในระดับปริญญาเอกให้ใช้เวลาศึกษาไม่เกิน ๘ ปีการศึกษา ส่วนผู้ที่สำเร็จปริญญาโทแล้วเข้าศึกษาต่อในระดับปริญญาเอกให้ใช้เวลาศึกษาไม่เกิน ๖ ปีการศึกษา

หมวด ๓

การดำเนินการศึกษา

ข้อ ๑๒ การจัดการศึกษาระดับบัณฑิตศึกษา ให้อธิการบดีแต่งตั้งคณะกรรมการเพื่อดำเนินงาน ดังนี้

๑๒.๑ คณะกรรมการจัดการศึกษา มีหน้าที่และอำนาจ ดังนี้

(๑) เสนอระบบการบริหาร ควบคุม กำกับการใช้หลักสูตร ให้เป็นไปตามมาตรฐานวิชาชีพ เกณฑ์มาตรฐานหลักสูตรระดับบัณฑิตศึกษา พ.ศ. ๒๕๕๘ มาตรฐานคุณวุฒิระดับบัณฑิตศึกษา ในสาขาวิชาต่างๆและกรอบมาตรฐานคุณวุฒิระดับอุดมศึกษาแห่งชาติ พ.ศ. ๒๕๕๒

(๒) พิจารณากลับกรองการสำเร็จการศึกษาในระดับบัณฑิตศึกษา

(๓) แต่งตั้งคณะอนุกรรมการหรือบุคคลหนึ่งบุคคลใด เพื่อพิจารณาและเสนอความเห็นในเรื่องหนึ่งเรื่องใด อันอยู่ในอำนาจและหน้าที่ของคณะกรรมการจัดการศึกษา

๑๒.๒ คณะกรรมการบริหารหลักสูตร มีหน้าที่และอำนาจ ดังนี้

(๑) พัฒนา กำกับ ดูแล กระบวนการเรียนการสอน เสนอแต่งตั้งอาจารย์ผู้สอน การวัดและประเมินผลให้เป็นไปตามเกณฑ์มาตรฐานหลักสูตรระดับบัณฑิตศึกษา

(๒) พัฒนาหลักสูตรให้เหมาะสมและสอดคล้องกับความต้องการของท้องถิ่น

(๓) จัดทำแผนพัฒนาหลักสูตรเพื่อให้สามารถปรับปรุงหลักสูตรได้ทันตาม

กำหนดทุก ๕ ปี

(๔) พิจารณาคุณสมบัติของอาจารย์ที่ปรึกษาวิทยานิพนธ์หรือการค้นคว้าอิสระ แต่งตั้งผู้ทรงคุณวุฒิภายนอกในการเป็นอาจารย์ที่ปรึกษาวิทยานิพนธ์ร่วมหรือผู้สอบวิทยานิพนธ์หรือการค้นคว้าอิสระ และอาจารย์ผู้สอบวิทยานิพนธ์หรือการค้นคว้าอิสระ ในการเป็นกรรมการสอบวิทยานิพนธ์/การค้นคว้าอิสระ และอาจารย์พิเศษที่ทำหน้าที่สอนในระดับบัณฑิตศึกษา

(๕) ดำเนินการบริหารหลักสูตรให้เป็นไปตามแผนการศึกษาและมาตรฐานการศึกษาที่มหาวิทยาลัยกำหนด

(๖) ตรวจสอบ ทบทวน ประเมินมาตรฐานการปฏิบัติงานของอาจารย์และการบริหารหลักสูตรเพื่อนำไปปรับปรุงในปีการศึกษาถัดไป

(๗) ดำเนินการและรายงานผลการดำเนินงาน เพื่อให้เป็นไปตามตัวบ่งชี้ผลการดำเนินงานตามกรอบมาตรฐานคุณวุฒิระดับอุดมศึกษา

(๘) ดำเนินงานตามตัวบ่งชี้ที่เกี่ยวข้อง และเกณฑ์การประเมินตามที่การประกันคุณภาพภายในและภายนอกกำหนด

(๙) ปฏิบัติหน้าที่อื่น ๆ ตามที่มหาวิทยาลัยมอบหมาย

ข้อ ๑๓ จำนวน คุณวุฒิ และคุณสมบัติของอาจารย์

๑๓.๑ ประกาศนียบัตรบัณฑิต

๑๓.๑.๑ อาจารย์ประจำหลักสูตร มีคุณวุฒิขั้นต่ำปริญญาโทหรือเทียบเท่า และมีผลงานทางวิชาการที่ไม่ใช่ส่วนหนึ่งของการศึกษาเพื่อรับปริญญา และเป็นผลงานทางวิชาการที่ได้รับการเผยแพร่ ตามหลักเกณฑ์ที่กำหนดในการพิจารณาแต่งตั้งให้บุคคลดำรงตำแหน่งทางวิชาการอย่างน้อย ๓ รายการในรอบ ๕ ปีย้อนหลัง โดยอย่างน้อย ๑ รายการต้องเป็นผลงานวิจัย

สำหรับหลักสูตรประกาศนียบัตรบัณฑิตทางวิชาชีพ อาจารย์ประจำหลักสูตรต้องมีคุณสมบัติเป็นไปตามมาตรฐานวิชาชีพนั้น ๆ

๑๓.๑.๒ อาจารย์ผู้รับผิดชอบหลักสูตร จำนวนอย่างน้อย ๕ คน มีคุณวุฒิปริญญาเอกหรือเทียบเท่า หรือขั้นต่ำปริญญาโทหรือเทียบเท่าที่มีตำแหน่งรองศาสตราจารย์ และมีผลงานทางวิชาการที่ไม่ใช่ส่วนหนึ่งของการศึกษาเพื่อรับปริญญา และเป็นผลงานทางวิชาการที่ได้รับการเผยแพร่ตามหลักเกณฑ์ที่กำหนดในการพิจารณาแต่งตั้งให้บุคคลดำรงตำแหน่งทางวิชาการอย่างน้อย ๓ รายการในรอบ ๕ ปีย้อนหลัง โดยอย่างน้อย ๑ รายการต้องเป็นผลงานวิจัย

กรณีมีความจำเป็นอย่างยิ่งสำหรับสาขาวิชาที่ไม่สามารถสรรหาอาจารย์ผู้รับผิดชอบหลักสูตรครบตามจำนวน หรือมีจำนวนนักศึกษาน้อยกว่า ๑๐ คน ให้มหาวิทยาลัยเสนอจำนวนและคุณวุฒิของอาจารย์ผู้รับผิดชอบหลักสูตรที่มีให้สภามหาวิทยาลัยพิจารณาเป็นรายกรณีและแจ้งคณะกรรมการการอุดมศึกษาเพื่อดำเนินการต่อไป

๑๓.๑.๓ อาจารย์ผู้สอน ต้องเป็นอาจารย์ประจำหรืออาจารย์พิเศษ ที่มีคุณวุฒิขั้นต่ำปริญญาโทหรือเทียบเท่า ในสาขาวิชานั้นหรือสาขาวิชาที่สัมพันธ์กัน หรือในสาขาวิชาของรายวิชาที่สอน และต้องมีประสบการณ์ด้านการสอนและมีผลงานทางวิชาการที่ไม่ใช่ส่วนหนึ่งของการศึกษาเพื่อรับปริญญา และเป็นผลงานทางวิชาการที่ได้รับการเผยแพร่ตามหลักเกณฑ์ที่กำหนดในการพิจารณาแต่งตั้งให้บุคคลดำรงตำแหน่งทางวิชาการอย่างน้อย ๑ รายการในรอบ ๕ ปีย้อนหลัง

ในกรณีของอาจารย์พิเศษ อาจได้รับการยกเว้นคุณวุฒิปริญญาโทแต่ทั้งนี้ต้องมีคุณวุฒิขั้นต่ำปริญญาตรีหรือเทียบเท่า และมีประสบการณ์การทำงานที่เกี่ยวข้องกับวิชาที่สอนมาแล้วไม่น้อยกว่า ๖ ปี ทั้งนี้ อาจารย์พิเศษต้องมีชั่วโมงสอนไม่เกินร้อยละ ๕๐ ของรายวิชา โดยมีอาจารย์ประจำเป็นผู้รับผิดชอบรายวิชานั้น หากรายวิชาใดมีความจำเป็นต้องใช้ความเชี่ยวชาญของอาจารย์พิเศษมากกว่าร้อยละ ๕๐ ต้องได้รับความเห็นชอบจากสภามหาวิทยาลัย

สำหรับหลักสูตรประกาศนียบัตรบัณฑิตทางวิชาชีพ อาจารย์ผู้สอนต้องมีคุณสมบัติเป็นไปตามมาตรฐานวิชาชีพนั้น ๆ

๑๓.๒ ประกาศนียบัตรบัณฑิตชั้นสูง

๑๓.๒.๑ อาจารย์ประจำหลักสูตร มีคุณวุฒิปริญญาเอกหรือเทียบเท่า หรือชั้นต่ำปริญญาโทหรือเทียบเท่าที่มีตำแหน่งรองศาสตราจารย์ และมีผลงานทางวิชาการที่ไม่ใช่ส่วนหนึ่งของการศึกษาเพื่อรับปริญญา และเป็นผลงานทางวิชาการที่ได้รับการเผยแพร่ตามหลักเกณฑ์ที่กำหนดในการพิจารณาแต่งตั้งให้บุคคลดำรงตำแหน่งทางวิชาการอย่างน้อย ๓ รายการ ในรอบ ๕ ปีย้อนหลัง โดยอย่างน้อย ๑ รายการต้องเป็นผลงานวิจัย

สำหรับหลักสูตรประกาศนียบัตรบัณฑิตชั้นสูงทางวิชาชีพ อาจารย์ประจำหลักสูตรต้องมีคุณสมบัติเป็นไปตามมาตรฐานวิชาชีพนั้น ๆ

๑๓.๒.๒ อาจารย์ผู้รับผิดชอบหลักสูตร จำนวนอย่างน้อย ๕ คน มีคุณวุฒิปริญญาเอกหรือเทียบเท่า หรือชั้นต่ำปริญญาโทหรือเทียบเท่าที่มีตำแหน่งศาสตราจารย์ และมีผลงานทางวิชาการที่ไม่ใช่ส่วนหนึ่งของการศึกษาเพื่อรับปริญญา และเป็นผลงานทางวิชาการที่ได้รับการเผยแพร่ตามหลักเกณฑ์ที่กำหนดในการพิจารณาแต่งตั้งให้บุคคลดำรงตำแหน่งทางวิชาการอย่างน้อย ๓ รายการ ในรอบ ๕ ปีย้อนหลังโดยอย่างน้อย ๑ รายการต้องเป็นผลงานวิจัย

กรณีที่มีความจำเป็นอย่างยิ่งสำหรับสาขาวิชาที่ไม่สามารถสรรหาอาจารย์ผู้รับผิดชอบหลักสูตรครบตามจำนวนหรือมีจำนวนนักศึกษาน้อยกว่า ๑๐ คน ให้มหาวิทยาลัยเสนอจำนวนและคุณวุฒิของอาจารย์ผู้รับผิดชอบหลักสูตรที่มีให้สภามหาวิทยาลัยพิจารณาเป็นรายกรณีและแจ้งคณะกรรมการอุดมศึกษาเพื่อดำเนินการต่อไป

๑๓.๒.๓ อาจารย์ผู้สอน ต้องเป็นอาจารย์ประจำหรืออาจารย์พิเศษที่มีคุณวุฒิปริญญาเอกหรือเทียบเท่า หรือชั้นต่ำปริญญาโทหรือเทียบเท่าที่มีตำแหน่งรองศาสตราจารย์ ในสาขาวิชานั้นหรือสาขาวิชาที่สัมพันธ์กัน หรือในสาขาวิชาของรายวิชาที่สอน และต้องมีประสบการณ์ด้านการสอนและมีผลงานทางวิชาการที่ไม่ใช่ส่วนหนึ่งของการศึกษาเพื่อรับปริญญา และเป็นผลงานทางวิชาการที่ได้รับการเผยแพร่ตามหลักเกณฑ์ที่กำหนดในการพิจารณาแต่งตั้งให้บุคคลดำรงตำแหน่งทางวิชาการอย่างน้อย ๑ รายการในรอบ ๕ ปีย้อนหลัง

ในกรณีของอาจารย์พิเศษ อาจได้รับการยกเว้นคุณวุฒิปริญญาเอก แต่ทั้งนี้ต้องมีคุณวุฒิชั้นต่ำปริญญาโทหรือเทียบเท่า และมีประสบการณ์การทำงานที่เกี่ยวข้องกับวิชาที่สอนมาแล้วไม่น้อยกว่า ๔ ปี ทั้งนี้ อาจารย์พิเศษต้องมีชั่วโมงสอนไม่เกินร้อยละ ๕๐ ของรายวิชา โดยมีอาจารย์ประจำเป็นผู้รับผิดชอบรายวิชานั้น หากรายวิชาใดมีความจำเป็นต้องใช้ความเชี่ยวชาญของอาจารย์พิเศษมากกว่าร้อยละ ๕๐ ต้องได้รับความเห็นชอบจากสภามหาวิทยาลัย

สำหรับหลักสูตรประกาศนียบัตรบัณฑิตชั้นสูงทางวิชาชีพ อาจารย์ผู้สอนต้องมีคุณสมบัติเป็นไปตามมาตรฐานวิชาชีพนั้น ๆ

๑๓.๓ ปริญญาโท

๑๓.๓.๑ อาจารย์ประจำหลักสูตร มีคุณวุฒิขั้นต่ำปริญญาโทหรือเทียบเท่า และมีผลงานทางวิชาการที่ไม่ใช่ส่วนหนึ่งของการศึกษาเพื่อรับปริญญา และเป็นผลงานทางวิชาการที่ได้รับการเผยแพร่ตามหลักเกณฑ์ที่กำหนดในการพิจารณาแต่งตั้งให้บุคคลดำรงตำแหน่งทางวิชาการอย่างน้อย ๓ รายการในรอบ ๕ ปีย้อนหลัง โดยอย่างน้อย ๑ รายการต้องเป็นผลงานวิจัย

๑๓.๓.๒ อาจารย์ผู้รับผิดชอบหลักสูตร จำนวนอย่างน้อย ๓ คน มีคุณวุฒิปริญญาเอกหรือเทียบเท่าหรือขั้นต่ำปริญญาโทหรือเทียบเท่าที่มีตำแหน่งรองศาสตราจารย์และมีผลงานทางวิชาการที่ไม่ใช่ส่วนหนึ่งของการศึกษาเพื่อรับปริญญา และเป็นผลงานทางวิชาการที่ได้รับการเผยแพร่ตามหลักเกณฑ์ที่กำหนดในการพิจารณาแต่งตั้งให้บุคคลดำรงตำแหน่งทางวิชาการอย่างน้อย ๓ รายการในรอบ ๕ ปีย้อนหลัง โดยอย่างน้อย ๑ รายการต้องเป็นผลงานวิจัย

กรณีที่มีความจำเป็นอย่างยิ่งสำหรับสาขาวิชาที่ไม่สามารถสรรหาอาจารย์ผู้รับผิดชอบหลักสูตรครบตามจำนวน หรือมีจำนวนนักศึกษาน้อยกว่า ๑๐ คน ให้มหาวิทยาลัยเสนอจำนวนและคุณวุฒิของอาจารย์ผู้รับผิดชอบหลักสูตรที่มีให้สภามหาวิทยาลัยพิจารณาเป็นรายกรณีและแจ้งคณะกรรมการการอุดมศึกษาเพื่อดำเนินการต่อไป

๑๓.๓.๓ อาจารย์ที่ปรึกษาวิทยานิพนธ์และการค้นคว้าอิสระ แบ่งออกเป็น ๒ ประเภท คือ

๑) อาจารย์ที่ปรึกษาวิทยานิพนธ์หลักและการค้นคว้าอิสระ ต้องเป็นอาจารย์ประจำหลักสูตร มีคุณวุฒิปริญญาเอกหรือเทียบเท่า หรือขั้นต่ำปริญญาโทหรือเทียบเท่าที่มีตำแหน่งรองศาสตราจารย์ และมีผลงานทางวิชาการที่ไม่ใช่ส่วนหนึ่งของการศึกษาเพื่อรับปริญญา และเป็นผลงานทางวิชาการที่ได้รับการเผยแพร่ตามหลักเกณฑ์ที่กำหนดในการพิจารณาแต่งตั้งให้บุคคลดำรงตำแหน่งทางวิชาการอย่างน้อย ๓ รายการในรอบ ๕ ปีย้อนหลัง โดยอย่างน้อย ๑ รายการต้องเป็นผลงานวิจัย

๒) อาจารย์ที่ปรึกษาวิทยานิพนธ์ร่วม (ถ้ามี) ต้องมีคุณวุฒิและคุณสมบัติดังนี้
อาจารย์ที่ปรึกษาวิทยานิพนธ์ร่วมที่เป็นอาจารย์ประจำต้องมีคุณวุฒิและผลงานทางวิชาการเช่นเดียวกับอาจารย์ที่ปรึกษาวิทยานิพนธ์หลัก

สำหรับอาจารย์ที่ปรึกษาวิทยานิพนธ์ร่วมที่เป็นผู้ทรงคุณวุฒิภายนอก ต้องมีคุณวุฒิปริญญาเอกหรือเทียบเท่า และมีผลงานทางวิชาการที่ได้รับการตีพิมพ์เผยแพร่ในวารสารที่มีชื่ออยู่ในฐานข้อมูลที่เป็นที่ยอมรับในระดับชาติ ซึ่งตรงหรือสัมพันธ์กับหัวข้อวิทยานิพนธ์หรือการค้นคว้าอิสระไม่น้อยกว่า ๑๐ เรื่อง

กรณีผู้ทรงคุณวุฒิภายนอกที่ไม่มีคุณวุฒิและผลงานทางวิชาการตามที่กำหนดข้างต้น ผู้ทรงคุณวุฒิภายนอกจะต้องเป็นผู้มีความรู้ความเชี่ยวชาญและประสบการณ์สูงเป็นที่ยอมรับซึ่งตรงหรือสัมพันธ์กับหัวข้อวิทยานิพนธ์หรือการค้นคว้าอิสระ โดยผ่านความเห็นชอบจากสภามหาวิทยาลัย และแจ้งคณะกรรมการการอุดมศึกษาทราบ

๑๓.๓.๔ อาจารย์ผู้สอบวิทยานิพนธ์หรือการค้นคว้าอิสระต้องประกอบด้วย อาจารย์ประจำหลักสูตรและผู้ทรงคุณวุฒิภายนอกสถาบันรวมไม่น้อยกว่า ๓ คน ตามประกาศที่มหาวิทยาลัย กำหนด ทั้งนี้ ประชานกรรมการสอบต้องไม่เป็นอาจารย์ที่ปรึกษาหลักหรืออาจารย์ที่ปรึกษาร่วม โดยอาจารย์ ผู้สอบวิทยานิพนธ์หรือการค้นคว้าอิสระต้องมีคุณวุฒิคุณสมบัติ และผลงานทางวิชาการดังนี้

๑) กรณีอาจารย์ประจำหลักสูตรต้องมีคุณวุฒิปริญญาเอกหรือเทียบเท่า หรือ ชั้นต่ำปริญญาโทหรือเทียบเท่าที่มีตำแหน่งรองศาสตราจารย์ และมีผลงานทางวิชาการที่ไม่ใช่ส่วนหนึ่งของการศึกษาเพื่อรับปริญญา และเป็นผลงานทางวิชาการที่ได้รับการเผยแพร่ตามหลักเกณฑ์ที่กำหนดในการ พิจารณาแต่งตั้งให้บุคคลดำรงตำแหน่งทางวิชาการอย่างน้อย ๓ รายการในรอบ ๕ ปีย้อนหลังโดยอย่างน้อย ๑ รายการต้องเป็นผลงานวิจัย

๒) กรณีผู้ทรงคุณวุฒิภายนอก ต้องมีคุณวุฒิปริญญาเอกหรือเทียบเท่า และมี ผลงานทางวิชาการที่ได้รับการตีพิมพ์เผยแพร่ในวารสารที่มีชื่ออยู่ในฐานข้อมูลที่เป็นที่ยอมรับในระดับชาติ ซึ่ง ตรงหรือสัมพันธ์กับหัวข้อวิทยานิพนธ์หรือการค้นคว้าอิสระ ไม่น้อยกว่า ๑๐ เรื่อง

กรณีผู้ทรงคุณวุฒิภายนอกที่ไม่มีคุณวุฒิและผลงานทางวิชาการตามที่กำหนด ข้างต้น ผู้ทรงคุณวุฒิภายนอกจะต้องเป็นผู้มีความรู้ความเชี่ยวชาญและประสบการณ์สูงเป็นที่ยอมรับซึ่งตรง หรือสัมพันธ์กับหัวข้อวิทยานิพนธ์ หรือการค้นคว้าอิสระ โดยผ่านความเห็นชอบจากสภามหาวิทยาลัย และแจ้ง คณะกรรมการการอุดมศึกษารับทราบ

๑๓.๓.๕ อาจารย์ผู้สอน ต้องเป็นอาจารย์ประจำหรืออาจารย์พิเศษที่มีคุณวุฒิ ชั้นต่ำปริญญาโทหรือเทียบเท่า ในสาขาวิชานั้นหรือสาขาวิชาที่สัมพันธ์กัน หรือในสาขาวิชาของรายวิชาที่สอน และต้องมีประสบการณ์ด้านการสอนและมีผลงานทางวิชาการที่ไม่ใช่ส่วนหนึ่งของการศึกษาเพื่อรับปริญญา และเป็นผลงานทางวิชาการที่ได้รับการเผยแพร่ตามหลักเกณฑ์ที่กำหนดในการพิจารณาแต่งตั้งให้บุคคลดำรง ตำแหน่งทางวิชาการอย่างน้อย ๑ รายการในรอบ ๕ ปีย้อนหลัง

ทั้งนี้ อาจารย์พิเศษต้องมีชั่วโมงสอนไม่เกินร้อยละ ๕๐ ของรายวิชา โดยมี อาจารย์ประจำเป็นผู้รับผิดชอบรายวิชานั้น หากรายวิชาใดมีความจำเป็นต้องใช้ความเชี่ยวชาญของอาจารย์ พิเศษมากกว่าร้อยละ ๕๐ ต้องได้รับความเห็นชอบจากสภามหาวิทยาลัย

๑๓.๔ ปริญญาเอก

๑๓.๔.๑ อาจารย์ประจำหลักสูตร มีคุณวุฒิปริญญาเอกหรือเทียบเท่า หรือชั้น ต่ำปริญญาโทหรือเทียบเท่าที่มีตำแหน่งรองศาสตราจารย์ และมีผลงานทางวิชาการที่ไม่ใช่ส่วนหนึ่งของการ ศึกษาเพื่อรับปริญญา และเป็นผลงานทางวิชาการที่ได้รับการเผยแพร่ตามหลักเกณฑ์ที่กำหนดใน การพิจารณาแต่งตั้งให้บุคคลดำรงตำแหน่งทางวิชาการอย่างน้อย ๓ รายการ ในรอบ ๕ ปีย้อนหลังโดยอย่าง น้อย ๑ รายการต้องเป็นผลงานวิจัย

๑๓.๔.๒ อาจารย์ผู้รับผิดชอบหลักสูตร จำนวนอย่างน้อย ๓ คนมีคุณวุฒิ ปริญญาเอกหรือเทียบเท่า หรือชั้นต่ำปริญญาโทหรือเทียบเท่าที่มีตำแหน่งศาสตราจารย์และมีผลงาน ทางวิชาการที่ไม่ใช่ส่วนหนึ่งของการศึกษาเพื่อรับปริญญา และเป็นผลงานทางวิชาการที่ได้รับการเผยแพร่ตาม

หลักเกณฑ์ที่กำหนดในการพิจารณาแต่งตั้งให้บุคคลดำรงตำแหน่งทางวิชาการอย่างน้อย ๓ รายการในรอบ ๕ ปีซ้อนหลังโดยอย่างน้อย ๑ รายการต้องเป็นผลงานวิจัย

กรณีที่มีความจำเป็นอย่างยิ่งสำหรับสาขาวิชาที่ไม่สามารถสรรหาอาจารย์ผู้รับผิดชอบหลักสูตรครบตามจำนวน หรือมีจำนวนนักศึกษาน้อยกว่า ๑๐ คน ให้มหาวิทยาลัยเสนอจำนวนและคุณสมบัติของอาจารย์ผู้รับผิดชอบหลักสูตรที่มีให้สภามหาวิทยาลัยพิจารณาเป็นรายกรณีและแจ้งคณะกรรมการการอุดมศึกษาเพื่อดำเนินการต่อไป

๑๓.๔.๓ อาจารย์ที่ปรึกษาวิทยานิพนธ์แบ่งออกเป็น ๒ ประเภท คือ

๑) อาจารย์ที่ปรึกษาวิทยานิพนธ์หลัก ต้องเป็นอาจารย์ประจำหลักสูตร มีคุณวุฒิปริญญาเอกหรือเทียบเท่า หรือชั้นต่ำปริญญาโทหรือเทียบเท่าที่มีตำแหน่งรองศาสตราจารย์ และมีผลงานทางวิชาการที่ไม่ใช่ส่วนหนึ่งของการศึกษาเพื่อรับปริญญา และเป็นผลงานทางวิชาการที่ได้รับการเผยแพร่ตามหลักเกณฑ์ที่กำหนดในการพิจารณาแต่งตั้งให้บุคคลดำรงตำแหน่งทางวิชาการอย่างน้อย ๓ รายการในรอบ ๕ ปีซ้อนหลังโดยอย่างน้อย ๑ รายการต้องเป็นผลงานวิจัย

๒) อาจารย์ที่ปรึกษาวิทยานิพนธ์ร่วม (ถ้ามี) ต้องมีคุณวุฒิและคุณสมบัติดังนี้
อาจารย์ที่ปรึกษาวิทยานิพนธ์ร่วมที่เป็นอาจารย์ประจำ ต้องมีคุณวุฒิและผลงานทางวิชาการเช่นเดียวกับอาจารย์ที่ปรึกษาวิทยานิพนธ์หลัก

สำหรับอาจารย์ที่ปรึกษาวิทยานิพนธ์ร่วมที่เป็นผู้ทรงคุณวุฒิภายนอก ต้องมีคุณวุฒิปริญญาเอกหรือเทียบเท่า และมีผลงานทางวิชาการที่ได้รับการตีพิมพ์เผยแพร่ในวารสารที่มีชื่ออยู่ในฐานข้อมูลที่เป็นที่ยอมรับในระดับนานาชาติซึ่งตรงหรือสัมพันธ์กับหัวข้อวิทยานิพนธ์ไม่น้อยกว่า ๕ เรื่อง

กรณีผู้ทรงคุณวุฒิภายนอกที่ไม่มีคุณวุฒิและผลงานทางวิชาการตามที่กำหนดข้างต้น ผู้ทรงคุณวุฒิภายนอกจะต้องเป็นผู้มีความรู้ความเชี่ยวชาญและประสบการณ์สูงมากเป็นที่ยอมรับ ซึ่งตรงหรือสัมพันธ์กับหัวข้อวิทยานิพนธ์ โดยผ่านความเห็นชอบจากสภามหาวิทยาลัย และแจ้งคณะกรรมการการอุดมศึกษารับทราบ

๑๓.๔.๔ อาจารย์ผู้สอบวิทยานิพนธ์ ต้องประกอบด้วยอาจารย์ประจำหลักสูตรและผู้ทรงคุณวุฒิภายนอกสถาบันรวมกันไม่น้อยกว่า ๕ คน ทั้งนี้ประธานกรรมการสอบต้องเป็นผู้ทรงคุณวุฒิภายนอก โดยอาจารย์ผู้สอบวิทยานิพนธ์ต้องมีคุณวุฒิ คุณสมบัติและผลงานทางวิชาการดังนี้

๑) กรณีอาจารย์ประจำหลักสูตร ต้องมีคุณวุฒิปริญญาเอกหรือเทียบเท่า หรือชั้นต่ำปริญญาโทหรือเทียบเท่าที่มีตำแหน่งรองศาสตราจารย์ และมีผลงานทางวิชาการที่ไม่ใช่ส่วนหนึ่งของการศึกษาเพื่อรับปริญญา และเป็นผลงานทางวิชาการที่ได้รับการเผยแพร่ตามหลักเกณฑ์ที่กำหนดในการพิจารณาแต่งตั้งให้บุคคลดำรงตำแหน่งทางวิชาการอย่างน้อย ๓ รายการในรอบ ๕ ปีซ้อนหลังโดยอย่างน้อย ๑ รายการต้องเป็นผลงานวิจัย

๒) กรณีผู้ทรงคุณวุฒิภายนอก ต้องมีคุณวุฒิปริญญาเอกหรือเทียบเท่า และมีผลงานทางวิชาการที่ได้รับการตีพิมพ์เผยแพร่ในวารสารที่มีชื่ออยู่ในฐานข้อมูลที่เป็นที่ยอมรับในระดับนานาชาติซึ่งตรงหรือสัมพันธ์กับหัวข้อวิทยานิพนธ์ไม่น้อยกว่า ๕ เรื่อง

กรณีผู้ทรงคุณวุฒิภายนอกที่ไม่มีคุณวุฒิและผลงานทางวิชาการตามที่กำหนดข้างต้น ผู้ทรงคุณวุฒิภายนอกจะต้องเป็นผู้มีความรู้ความเชี่ยวชาญและประสบการณ์สูงมากเป็นที่ยอมรับ ซึ่งตรงหรือสัมพันธ์กับหัวข้อวิทยานิพนธ์ โดยผ่านความเห็นชอบจากสภามหาวิทยาลัย และแจ้งคณะกรรมการการอุดมศึกษารับทราบ

๓๓.๔.๕ อาจารย์ผู้สอน ต้องเป็นอาจารย์ประจำหรืออาจารย์พิเศษที่มีคุณวุฒิปริญญาเอกหรือเทียบเท่า หรือชั้นต่ำปริญญาโทหรือเทียบเท่าที่มีตำแหน่งรองศาสตราจารย์ ในสาขาวิชานั้น หรือสาขาวิชาที่สัมพันธ์กัน หรือในสาขาวิชาของรายวิชาที่สอน และต้องมีประสบการณ์ด้านการสอนและมีผลงานทางวิชาการที่ไม่ใช่ส่วนหนึ่งของการศึกษาเพื่อรับปริญญา และเป็นผลงานทางวิชาการที่ได้รับการเผยแพร่ตามหลักเกณฑ์ที่กำหนดในการพิจารณาแต่งตั้งให้บุคคลดำรงตำแหน่งทางวิชาการอย่างน้อย ๑ รายการในรอบ ๕ ปีย้อนหลัง

ในกรณีรายวิชาที่สอนไม่ใช่วิชาในสาขาวิชาของหลักสูตรอนุโลมให้อาจารย์ที่มีคุณวุฒิระดับปริญญาโทหรือเทียบเท่าที่มีตำแหน่งทางวิชาการต่ำกว่ารองศาสตราจารย์ ทำหน้าที่อาจารย์ผู้สอนได้

ทั้งนี้ อาจารย์พิเศษต้องมีชั่วโมงสอนไม่เกินร้อยละ ๕๐ ของรายวิชา โดยมีอาจารย์ประจำเป็นผู้รับผิดชอบรายวิชานั้น หากรายวิชาใดมีความจำเป็นต้องใช้ความเชี่ยวชาญของอาจารย์พิเศษมากกว่าร้อยละ ๕๐ ต้องได้รับความเห็นชอบจากสภามหาวิทยาลัย

ข้อ ๑๔ ภาระงานที่ปรึกษาวิทยานิพนธ์และการค้นคว้าอิสระ

๑๔.๑ อาจารย์ประจำหลักสูตร ๑ คน ให้เป็นอาจารย์ที่ปรึกษาวิทยานิพนธ์หลักของนักศึกษาปริญญาโทและปริญญาเอกตามหลักเกณฑ์ ดังนี้

กรณีอาจารย์ประจำหลักสูตรมีคุณวุฒิปริญญาเอกหรือเทียบเท่า และมีผลงานทางวิชาการตามเกณฑ์ ให้เป็นอาจารย์ที่ปรึกษาวิทยานิพนธ์ของนักศึกษาระดับปริญญาโทและเอกรวมกันได้ไม่เกิน ๕ คนต่อภาคการศึกษา

กรณีอาจารย์ประจำหลักสูตรมีคุณวุฒิปริญญาเอกหรือเทียบเท่า และดำรงตำแหน่งระดับผู้ช่วยศาสตราจารย์ขึ้นไป หรือมีคุณวุฒิปริญญาโทหรือเทียบเท่าที่มีตำแหน่งรองศาสตราจารย์ขึ้นไป และมีผลงานทางวิชาการตามเกณฑ์ ให้เป็นอาจารย์ที่ปรึกษาวิทยานิพนธ์ของนักศึกษาระดับปริญญาโทและเอกรวมกันได้ไม่เกิน ๑๐ คนต่อภาคการศึกษา

กรณีอาจารย์ประจำหลักสูตรมีคุณวุฒิปริญญาเอกหรือเทียบเท่า และดำรงตำแหน่งศาสตราจารย์และมีความจำเป็นต้องดูแลนักศึกษาเกินกว่าจำนวนที่กำหนดให้เสนอต่อสภามหาวิทยาลัยพิจารณา แต่ทั้งนี้ ต้องไม่เกิน ๑๕ คนต่อภาคการศึกษา หากมีความจำเป็นต้องดูแลนักศึกษามากกว่า ๑๕ คน ให้ขอความเห็นชอบจากคณะกรรมการการอุดมศึกษาเป็นรายกรณี

๑๔.๒ อาจารย์ประจำหลักสูตร ๑ คน ให้เป็นอาจารย์ที่ปรึกษาการค้นคว้าอิสระ ของ นักศึกษาปริญญาโทได้ไม่เกิน ๑๕ คน

หากเป็นอาจารย์ที่ปรึกษาทั้งวิทยานิพนธ์และการค้นคว้าอิสระ ให้คิดสัดส่วนจำนวน นักศึกษาที่ทำวิทยานิพนธ์ ๑ คน เทียบได้กับจำนวนนักศึกษาที่ค้นคว้าอิสระ ๓ คน แต่ทั้งนี้รวมกันแล้วต้องไม่ เกิน ๑๕ คนต่อภาคการศึกษา

๑๔.๓ อาจารย์ผู้รับผิดชอบหลักสูตร ต้องทำหน้าที่อาจารย์ที่ปรึกษาวิทยานิพนธ์และ/ หรืออาจารย์ผู้สอบวิทยานิพนธ์ และ/หรืออาจารย์ผู้สอนในหลักสูตรนั้นด้วย

ข้อ ๑๕ การสอบของการศึกษาระดับบัณฑิตศึกษา มีดังนี้

๑๕.๑ การสอบรายวิชา นักศึกษาต้องได้รับการประเมินผลรายวิชาที่ลงทะเบียนเรียน เว้นแต่รายวิชาที่ลงทะเบียนเป็นผู้ร่วมศึกษา หรือรายวิชาที่ได้เพิกถอนโดยถูกต้องตามระเบียบ

๑๕.๒ การสอบประมวลความรู้ (Comprehensive Examination) เป็นการสอบ นักศึกษาในหลักสูตรปริญญาโท ทั้งนี้ ให้เป็นไปตามข้อกำหนดของแต่ละหลักสูตร

๑๕.๓ การสอบวิทยานิพนธ์ เป็นการสอบเพื่อทดสอบความรู้และความเข้าใจใน วิทยานิพนธ์ของนักศึกษาในหลักสูตรปริญญาโท แผน ก แบบ ก ๑ และแบบ ก ๒ และนักศึกษาในหลักสูตร ปริญญาเอก แบบ ๑ และแบบ ๒

๑๕.๔ การสอบการค้นคว้าอิสระ เป็นการสอบเพื่อทดสอบความรู้และความเข้าใจ การศึกษาอิสระของนักศึกษาในหลักสูตรปริญญาโท แผน ข

๑๕.๕ การสอบวัดคุณสมบัติ (Qualifying Examination) เป็นการสอบในสาขาวิชาเอก และสาขาวิชาอื่นที่เกี่ยวข้อง เพื่อวัดว่านักศึกษามีความสามารถที่จะดำเนินการวิจัยโดยอิสระ และเป็นผู้มีสิทธิ เสนอการทำวิทยานิพนธ์ในระดับปริญญาเอก สำหรับนักศึกษาในหลักสูตรปริญญาเอก แบบ ๑ และแบบ ๒

หมวด ๔

การรับเข้าเป็นนักศึกษา

ข้อ ๑๖ คุณสมบัติของผู้เข้าศึกษา

๑๖.๑ ประกาศนียบัตรบัณฑิต จะต้องเป็นผู้สำเร็จการศึกษาระดับปริญญาตรีหรือ เทียบเท่า

๑๖.๒ ประกาศนียบัตรบัณฑิตชั้นสูง จะต้องเป็นผู้สำเร็จการศึกษาระดับประกาศนียบัตร บัณฑิตหรือปริญญาโท หรือเทียบเท่า

๑๖.๓ ปริญญาโท จะต้องเป็นผู้สำเร็จการศึกษาระดับปริญญาตรีหรือเทียบเท่า

๑๖.๔ ปริญญาเอก จะต้องเป็นผู้สำเร็จการศึกษาระดับปริญญาตรีหรือเทียบเท่าที่มีผลการ เรียนดีมาก หรือปริญญาโทหรือเทียบเท่า และมีผลการสอบภาษาอังกฤษได้ตามเกณฑ์ที่คณะกรรมการการ อุดมศึกษากำหนด

ทั้งนี้ ผู้เข้าเป็นนักศึกษาจะต้องสำเร็จการศึกษาจากมหาวิทยาลัยหรือสถาบันการศึกษาที่มหาวิทยาลัยรับรองและต้องมีคุณสมบัติอื่นตามที่กำหนดไว้ในหลักสูตร

ข้อ ๑๗ การรับเข้าเป็นนักศึกษา

ระเบียบการสมัคร หลักฐาน เงื่อนไข วิธีการและจำนวนนักศึกษาที่รับให้เป็นไปตามประกาศของมหาวิทยาลัย เว้นแต่การรับเข้าตามโครงการแลกเปลี่ยนนักศึกษาระหว่างสถาบันอุดมศึกษาหรือมีข้อตกลงกำหนดไว้เป็นการเฉพาะ

ข้อ ๑๘ การรายงานตัวเป็นนักศึกษา

ผู้ที่ได้รับการพิจารณาให้เข้าศึกษาตามข้อ ๑๖ ต้องนำหลักฐานมารายงานตัวเพื่อขึ้นทะเบียนเป็นนักศึกษาในวันและเวลาที่มหาวิทยาลัยกำหนด หากไม่มารายงานตัวตามวันและเวลาที่มหาวิทยาลัยกำหนดให้ถือว่านักศึกษาสละสิทธิ์ในการเข้าศึกษา

หมวด ๕

การวัดและการประเมินผลการศึกษา

ข้อ ๑๙ การวัดและการประเมินผลการเรียนรายวิชา

๑๙.๑ การวัดและการประเมินผลการศึกษาของแต่ละรายวิชาให้ใช้ระบบค่าระดับชั้น ดังนี้

ระดับชั้น	ความหมาย	ค่าระดับชั้น
A	ดีเยี่ยม (Excellent)	๔.๐
B+	ดีมาก (Very Good)	๓.๕
B	ดี (Good)	๓.๐
C+	ดีพอใช้ (Fairly Good)	๒.๕
C	พอใช้ (Fair)	๒.๐
D+	อ่อน (Poor)	๑.๕
D	อ่อนมาก (Very Poor)	๑.๐
F	ตก (Fail)	๐.๐

ระบบนี้ใช้สำหรับการประเมินรายวิชาที่เรียนตามหลักสูตร ค่าระดับคะแนนที่สอบได้ต้องไม่ต่ำกว่า C แต่ถ้าเป็นรายวิชาในหมวดวิชาเฉพาะด้านระดับการประเมินที่ถือว่าสอบได้ต้องไม่ต่ำกว่า B

๑๙.๒ ในกรณีที่รายวิชาในหลักสูตร ไม่มีการประเมินผลเป็นค่าระดับชั้น ให้ประเมินผลโดยใช้สัญลักษณ์ ดังนี้

สัญลักษณ์	ความหมาย
S	เป็นที่พอใจ (Satisfactory)
U	ไม่เป็นที่พอใจ (Unsatisfactory)

I	การวัดผลยังไม่สมบูรณ์ (Incomplete)
IP	การเรียนการสอนยังไม่สิ้นสุด (Inprogress)
V	ผู้เข้าร่วมศึกษา (Visitor)
W	การถอนรายวิชา (Withdrawn)

๑๙.๓ การให้ S หรือ U จะกระทำดังนี้

๑๙.๓.๑ เฉพาะรายวิชาที่ไม่นับหน่วยกิตหรือนับหน่วยกิตแต่สาขาวิชาเห็นว่าไม่สมควรประเมินผลการศึกษาในลักษณะของค่าระดับชั้นหรือการประเมินผลการฝึกงานที่มีได้กำหนดเป็นรายวิชา ให้ใช้สัญลักษณ์ S หรือ U แล้วแต่กรณี แต่ในกรณีที่นักศึกษาได้ U จะต้องปฏิบัติงานเพิ่มเติมจนกว่าจะได้รับความเห็นชอบให้ผ่านได้ จึงจะถือว่าได้ศึกษาคบถ้วนตามที่กำหนดไว้ในหลักสูตร

๑๙.๓.๒ รายวิชาที่ได้รับอนุมัติให้ลงทะเบียนเรียนวิชาเป็นพิเศษโดยไม่นับหน่วยกิต

๑๙.๔ การให้ I จะกระทำในกรณีต่อไปนี้

๑๙.๔.๑ นักศึกษามีเวลาเรียนครบตามเกณฑ์แต่ไม่ได้สอบ เพราะป่วยหรือเหตุสุดวิสัยและได้รับอนุมัติจากคณะกรรมการบริหารหลักสูตร

๑๙.๔.๒ อาจารย์ผู้สอนเห็นสมควรให้รอผลการศึกษา เพราะนักศึกษายังปฏิบัติงานซึ่งเป็นส่วนประกอบการศึกษาวิชานั้นยังไม่สมบูรณ์

นักศึกษาที่ได้รับการให้คะแนนระดับชั้น I จะต้องดำเนินการแก้สัญลักษณ์ I ให้เสร็จสิ้นภายใน ๓๐ วัน นับแต่เปิดภาคการศึกษาถัดไป เพื่อให้อาจารย์ผู้สอนแก้สัญลักษณ์ I หากพ้นกำหนดดังกล่าวอาจารย์ผู้สอนจะเปลี่ยนสัญลักษณ์ I เป็นค่าระดับชั้น F ได้ทันที

๑๙.๕ การให้ W จะกระทำในกรณีต่อไปนี้

๑๙.๕.๑ นักศึกษาได้รับอนุมัติให้งดเรียนรายวิชานั้นตามข้อ ๒๗

๑๙.๕.๒ นักศึกษาได้รับอนุมัติให้ลาพักการเรียนตามข้อ ๓๑

๑๙.๕.๓ นักศึกษาถูกสั่งพักการเรียนในภาคการศึกษานั้น

๑๙.๕.๔ นักศึกษาได้รับอนุมัติจากมหาวิทยาลัย ให้เปลี่ยนจากสัญลักษณ์ I

เนื่องจากการป่วยหรือเหตุอันสุดวิสัยยังไม่สิ้นสุด

๑๙.๖ การให้ IP ใช้สำหรับรายวิชาที่มีการสอนหรือการทำงานต่อเนื่องกันเกินกว่า

๑ ภาคการศึกษา

๑๙.๗ ผลการสอบต้องได้รับการอนุมัติจากคณะกรรมการที่คณะมอบหมาย

ข้อ ๒๐ การประเมินผลการสอบพิเศษตามข้อกำหนดของหลักสูตร ได้แก่ การสอบภาษา (Language Examination) การสอบวัดคุณสมบัติ (Qualifying Examination) และการสอบประมวลความรู้ (Comprehensive Examination) การประเมินผลการสอบพิเศษดังกล่าวให้ผลการประเมินเป็นดังนี้

ระดับชั้น	ความหมาย
P	ผ่าน (Pass)
F	ไม่ผ่าน (Fail)

ข้อ ๒๑ การประเมินผลรายวิชา วิทยานิพนธ์และ/หรือการค้นคว้าอิสระให้เป็นหน้าที่ของอาจารย์ที่ปรึกษาวิทยานิพนธ์และ/หรือการค้นคว้าอิสระ ประเมินผลทุกภาคเรียนที่นักศึกษาลงทะเบียนและให้ผลการประเมินเป็น ดังนี้

ระดับชั้น	ความหมาย
IP	การเรียนการสอนยังไม่สิ้นสุด (Inprogress)
S	เป็นที่พอใจ (Satisfactory)
U	ไม่เป็นที่พอใจ (Unsatisfactory)

ข้อ ๒๒ การประเมินคุณภาพวิทยานิพนธ์และ/หรือการค้นคว้าอิสระ ซึ่งประกอบด้วยเนื้อหา กระบวนการวิจัย การเขียน และการสอบปากเปล่าให้เป็นหน้าที่ของคณะกรรมการสอบปากเปล่าเกี่ยวกับวิทยานิพนธ์และ/หรือการค้นคว้าอิสระประเมินในวันสอบปากเปล่าวิทยานิพนธ์และ/หรือการค้นคว้าอิสระและให้ผลการประเมินเป็นดังนี้

ระดับชั้น	ความหมาย
Excellent	ดีเยี่ยม
Good	ดี
Pass	ผ่าน
Fail	ไม่ผ่าน

ข้อ ๒๓ การเรียนซ้ำหรือเรียนแทน

๒๓.๑ การเรียนซ้ำในรายวิชาบังคับ กรณีนักศึกษาสอบได้ผลการเรียนต่ำกว่า B นักศึกษาต้องลงทะเบียนเรียนซ้ำในรายวิชานั้น ๆ

๒๓.๒ การเรียนซ้ำหรือเรียนแทนในรายวิชาอื่นที่ไม่ใช่รายวิชาบังคับ กรณีนักศึกษาสอบได้ผลการเรียนต่ำกว่า B หรือมีคะแนนเฉลี่ยสะสมต่ำกว่า ๓.๐๐ แต่ไม่ต่ำกว่า ๒.๕๐ สามารถเรียนซ้ำในรายวิชานั้น หรือเรียนวิชาอื่นในหมวดเดียวกันแทนได้

ข้อ ๒๔ การนับจำนวนหน่วยกิต และการคำนวณค่าคะแนนเฉลี่ยสะสม

๒๔.๑ การนับจำนวนหน่วยกิตเพื่อใช้ในการคำนวณหาค่าคะแนนเฉลี่ยสะสม ให้นับจากรายวิชาที่มีการประเมินผลการศึกษามีค่าระดับชั้นตามข้อ ๑๙.๑ ในกรณีที่นักศึกษาลงทะเบียนเรียนซ้ำ หรือเรียนแทนในรายวิชาใดให้นำจำนวนหน่วยกิตและค่าระดับชั้นที่ได้ไปใช้ในการคำนวณหาค่าระดับชั้นเฉลี่ยด้วย

๒๔.๒ การนับจำนวนหน่วยกิตสะสมเพื่อให้ครบตามจำนวนที่กำหนดในหลักสูตร ให้นับเฉพาะหน่วยกิตของรายวิชาที่สอบได้ระดับค่า D ขึ้นไปเท่านั้น

๒๔.๓ ค่าคะแนนเฉลี่ยรายภาคการศึกษา ให้คำนวณจากผลการเรียนของนักศึกษาในภาคเรียนนั้น โดยเอาผลรวมของผลคูณระหว่างจำนวนหน่วยกิตกับค่าระดับชั้นของแต่ละวิชาเป็นตัวตั้งหารด้วยจำนวนหน่วยกิตของภาคการศึกษานั้น

๒๔.๔ ค่าคะแนนเฉลี่ยสะสม ให้คำนวณจากผลการเรียนของนักศึกษาตั้งแต่เริ่มเข้าเรียนจนถึงภาคเรียนสุดท้ายโดยเอาผลรวมของผลคูณระหว่างจำนวนหน่วยกิตกับค่าระดับชั้นของแต่ละรายวิชาที่เรียนทั้งหมดเป็นตัวตั้งหารด้วยจำนวนหน่วยกิตรวมทั้งหมด

๒๔.๕ การคำนวณค่าคะแนนเฉลี่ยสะสม ให้คำนวณเมื่อสิ้นภาคการศึกษาปกติ ภาคเรียนที่ ๒ ที่นักศึกษาลงทะเบียนเรียน

๒๔.๖ ในภาคการศึกษาที่นักศึกษาได้ P U รายวิชาใด ไม่ต้องนำรายวิชานั้นมาคำนวณค่าระดับชั้นเฉลี่ยรายภาคการศึกษานั้น แต่ให้นำไปคำนวณในภาคการศึกษาที่มีการประเมินผล

ข้อ ๒๕ การทุจริตใด ๆ ที่เกี่ยวข้องกับการศึกษาหรือการสอบ

นักศึกษาที่เจตนาทุจริตหรือทำการทุจริตใด ๆ ที่เกี่ยวข้องกับการศึกษาหรือการสอบอาจได้รับโทษอย่างใดอย่างหนึ่ง ดังนี้

๒๕.๑ ตกในรายวิชานั้น

๒๕.๒ ตกในรายวิชานั้นและพักการเรียนในภาคการศึกษาถัดไปหรือเลื่อนการเสนอชื่อขอรับปริญญาไปอีก ๑ ปีการศึกษา

๒๕.๓ พ้นจากสภาพนักศึกษา

การพิจารณาการทุจริตดังกล่าวให้เป็นไปตามข้อบังคับของมหาวิทยาลัย

หมวด ๖

การลงทะเบียน

ข้อ ๒๖ การลงทะเบียนเรียนรายวิชา

๒๖.๑ นักศึกษาจะลงทะเบียนวิชาเรียนใด ต้องได้รับความเห็นชอบจากอาจารย์ที่ปรึกษา

๒๖.๒ กำหนดวันและวิธีการลงทะเบียนเรียนและขอเพิ่ม - ลด รายวิชาในแต่ละระบบการจัดการศึกษาให้เป็นไปตามประกาศของมหาวิทยาลัย

๒๖.๓ การลงทะเบียนเรียนรายวิชาจะสมบูรณ์ต่อเมื่อได้ชำระค่าธรรมเนียมต่าง ๆ พร้อมทั้งยื่นหลักฐานการลงทะเบียนรายวิชาต่อมหาวิทยาลัยเรียบร้อยแล้ว หากนักศึกษาไม่ได้ลงทะเบียนด้วยเหตุใด จะต้องขอลาพักการศึกษา สำหรับภาคการศึกษานั้น โดยทำหนังสือขออนุมัติลาพักการศึกษาต่อมหาวิทยาลัย ภายใน ๓๐ วันนับแต่วันเปิดภาคการศึกษา และจะต้องเสียค่าธรรมเนียมเพื่อขึ้นทะเบียนเป็นนักศึกษาเพื่อรักษาสถานภาพนักศึกษาตามประกาศมหาวิทยาลัย เว้นแต่มีเหตุสุดวิสัย เหตุพ้นวิสัย หรือมีเหตุผลอันสมควร มหาวิทยาลัยอาจยกเว้นค่าธรรมเนียมดังกล่าวก็ได้

๒๖.๔ รายวิชาใดที่ได้รับอักษร I หรือ P นักศึกษาไม่ต้องลงทะเบียนวิชานั้นซ้ำอีก

๒๖.๕ ภาคการศึกษาปกติ นักศึกษาจะลงทะเบียนรายวิชาได้ไม่น้อยกว่า ๖ หน่วยกิต และไม่เกิน ๑๕ หน่วยกิต ยกเว้นในภาคการศึกษาสุดท้ายอาจลงทะเบียนเรียนน้อยกว่า ๖ หน่วยกิต

การลงทะเบียนเรียนที่มีจำนวนหน่วยกิตแตกต่างไปจากเกณฑ์ที่กำหนดอาจทำได้โดยความเห็นชอบของอาจารย์ประจำหลักสูตร

ในภาคฤดูร้อน นักศึกษาจะลงทะเบียนรายวิชาได้ไม่เกิน ๖ หน่วยกิต ยกเว้นรายวิชาที่เป็นวิทยานิพนธ์ หรือเป็นภาคการศึกษาสุดท้าย ทั้งนี้ ให้อยู่ในดุลยพินิจของอาจารย์ประจำหลักสูตร

๒๖.๖ นักศึกษาที่เรียนวิชาครบตามหลักสูตรแล้ว แต่ยังไม่สำเร็จการศึกษา และนักศึกษาที่ลาพักการศึกษา ต้องชำระค่ารักษาสถานภาพ

๒๖.๗ การลงทะเบียนที่ผิดเงื่อนไข ให้อถือว่าลงทะเบียนนั้นเป็นโมฆะ และรายวิชาที่ลงทะเบียนผิดเงื่อนไขนั้นให้ได้รับอักษร W

๒๖.๘ ในภาคการศึกษาปกติใด หากนักศึกษาไม่ได้ลงทะเบียนเรียนด้วยเหตุใด ๆ ก็ตามจะต้องขอลาพักการศึกษาสำหรับภาคการศึกษานั้น โดยทำหนังสือขออนุมัติลาพักการศึกษาต่อคณบดี และจะต้องเสียค่าธรรมเนียมเพื่อขึ้นทะเบียนเป็นนักศึกษา/เพื่อรักษาสถานภาพนักศึกษาภายใน ๑๕ วันนับจากวันเปิดภาคการศึกษา หากไม่ปฏิบัติตามดังกล่าวมหาวิทยาลัยจะถอนชื่อนักศึกษาผู้นั้นจากทะเบียนนักศึกษา

๒๖.๙ ให้อธิการบดีอนุมัติให้นักศึกษาที่ถูกถอนชื่อจากทะเบียนนักศึกษากลับเข้าเป็นนักศึกษาใหม่ได้ถ้ามีเหตุผลอันสมควรโดยให้ถือระยะเวลาที่ถูกถอนชื่อนั้นเป็นระยะเวลาพักการศึกษา ในกรณีเช่นนี้นักศึกษาจะต้องชำระค่าธรรมเนียมเพื่อขึ้นทะเบียนเป็นนักศึกษารวมทั้งค่าธรรมเนียมอื่น ๆ ที่ค้างชำระเสมือนเป็นผู้ลาพักการศึกษา

การอนุมัติให้กลับเข้าเป็นนักศึกษาตามวรรคหนึ่งต้องอนุมัติก่อนพ้นกำหนดเวลา ๒ ปี นับจากวันที่นักศึกษาผู้นั้นถูกถอนชื่อจากทะเบียนนักศึกษา

๒๖.๑๐ ในกรณีมีโครงการแลกเปลี่ยนนักศึกษาระหว่างสถาบันอุดมศึกษาหรือมีข้อตกลงเฉพาะราย อธิการบดีอาจพิจารณาอนุมัติให้นักศึกษาลงทะเบียนเรียนรายวิชาที่เปิดสอนในสถาบันอุดมศึกษาอื่นแทนการลงทะเบียนในมหาวิทยาลัยโดยชำระค่าธรรมเนียมตามระเบียบ ว่าด้วยค่าธรรมเนียมการศึกษาของมหาวิทยาลัยก็ได้

๒๖.๑๑ มหาวิทยาลัยอาจอนุมัติให้บุคคลภายนอกเข้าเรียนบางรายวิชาเป็นพิเศษได้ แต่จะต้องปฏิบัติตามข้อบังคับ และระเบียบต่าง ๆ ของมหาวิทยาลัย

ข้อ ๒๗ การเพิ่มหรือถอนรายวิชาเรียนให้เป็นไปตามประกาศของมหาวิทยาลัย

ข้อ ๒๘ การลงทะเบียนวิทยานิพนธ์ หรือการค้นคว้าอิสระ จะกระทำได้เมื่อมีคุณสมบัติครบตามที่กำหนดไว้ในหลักสูตรแต่ละสาขาวิชา

ข้อ ๒๙ การลงทะเบียนเพื่อรักษาสถานภาพนักศึกษาให้เป็นไปตามประกาศของมหาวิทยาลัย

หมวด ๗

สถานภาพของนักศึกษา การลาพักการเรียน และการลาออก

ข้อ ๓๐ สถานภาพของนักศึกษา มีดังนี้

๓๐.๑ นักศึกษา ได้แก่ ผู้ที่ผ่านการคัดเลือกและขึ้นทะเบียนเป็นนักศึกษาของมหาวิทยาลัย และเข้าศึกษาในหลักสูตรใดหลักสูตรหนึ่ง

๓๐.๒ นักศึกษาทดลองศึกษา ได้แก่ ผู้ที่หลักสูตรใดหลักสูตรหนึ่งในระดับบัณฑิตศึกษารับเข้าทดลองศึกษาในภาคการศึกษาแรกตามเงื่อนไขที่กำหนดขึ้นเฉพาะคราวของมหาวิทยาลัย

๓๐.๓ นักศึกษาดุษฎีบัณฑิต ได้แก่ นักศึกษาหลักสูตรปริญญาเอกที่สอบภาษาและสอบวัดคุณสมบัติผ่าน และได้รับอนุมัติจากคณะให้ดำเนินการทำวิทยานิพนธ์ได้

๓๐.๔ ผู้เข้าร่วมศึกษา ได้แก่ บุคคลภายนอกที่ได้รับอนุมัติจากมหาวิทยาลัยให้เข้าร่วมศึกษาในรายวิชาโดยอาจเทียบโอนหน่วยกิตที่เรียนได้เมื่อได้รับคัดเลือกให้เป็นนักศึกษา

ข้อ ๓๑ การลาพักการศึกษา การรักษาสถานภาพ และการลาออกของนักศึกษา

๓๑.๑ นักศึกษาที่ลาพักการศึกษา ต้องได้รับอนุมัติจากมหาวิทยาลัยก่อน

๓๑.๒ การลาพักการศึกษา ให้ลาพักได้ไม่เกิน ๒ ภาคการศึกษาปกติติดต่อกัน เว้นแต่การลาพักในภาคการศึกษาแรกไม่อาจอนุญาตให้ลาพักได้

๓๑.๓ นักศึกษาผู้ได้รับอนุมัติให้ลาพักการศึกษา ต้องรักษาสถานภาพนักศึกษาทุกภาคการศึกษาที่ลาพักการศึกษา

๓๑.๔ นักศึกษาผู้ได้รับอนุมัติให้ลาพักการศึกษา ต้องชำระค่าธรรมเนียมสำหรับรักษาสถานภาพเป็นนักศึกษาภายในเวลาที่มหาวิทยาลัยกำหนด

๓๑.๕ นักศึกษาที่ยังไม่สำเร็จการศึกษา ต้องรักษาสถานภาพการเป็นนักศึกษาทุกภาคการศึกษาจนกว่าจะสำเร็จการศึกษา

๓๑.๖ นักศึกษาที่ประสงค์จะลาออกจากการเป็นนักศึกษาให้ยื่นใบลาออกและต้องได้รับอนุญาตจากมหาวิทยาลัย

ข้อ ๓๒ การพ้นจากสถานภาพของนักศึกษา

๓๒.๑ ตาย

๓๒.๒ ได้รับอนุญาตให้ลาออก

๓๒.๓ โอนไปเป็นนักศึกษาของสถาบันการศึกษาอื่น

๓๒.๔ ได้คะแนนเฉลี่ยในภาคการศึกษาแรกต่ำกว่า ๒.๕๐

๓๒.๕ สอบประมวลความรู้หรือสอบวัดคุณสมบัติ ๓ ครั้งแล้วยังไม่ผ่าน

๓๒.๖ ไม่สำเร็จการศึกษาตามหลักสูตรภายในระยะเวลาตามข้อ ๑๑

๓๒.๗ ไม่มาลงทะเบียนเรียนภายในเวลาที่มหาวิทยาลัยกำหนด และมีได้ลาพัก

การศึกษาภายใน ๓๐ วันนับจากวันเปิดภาคการศึกษา

๓๒.๘ มหาวิทยาลัยพิจารณาให้พ้นสภาพการเป็นนักศึกษา

๓๒.๙ สำเร็จการศึกษา

ข้อ ๓๓ การคืนสภาพนักศึกษา

นักศึกษาพ้นสภาพนักศึกษาตามข้อ ๓๒.๗ สามารถยื่นคำร้องขอคืนสภาพการเป็นนักศึกษาได้ ตามที่มหาวิทยาลัยกำหนด โดยนักศึกษาต้องชำระค่าธรรมเนียมตามประกาศที่มหาวิทยาลัยกำหนด

หมวด ๘

การเปลี่ยนสถานภาพนักศึกษาและการโอนหน่วยกิต

ข้อ ๓๔ การเปลี่ยนสถานภาพนักศึกษา

๓๔.๑ นักศึกษาสามารถเปลี่ยนสถานภาพระหว่างนักศึกษาเต็มเวลาและนักศึกษาไม่เต็มเวลาได้ ทั้งนี้ นักศึกษาจะต้องปฏิบัติตามข้อบังคับและระเบียบต่าง ๆ ที่มหาวิทยาลัยกำหนด

๓๔.๒ นักศึกษาที่เปลี่ยนสถานภาพตามข้อ ๓๔.๑ ได้จะต้องลงทะเบียนมาแล้วไม่น้อยกว่า ๑ ภาคการศึกษา และต้องลงทะเบียนเรียนในประเภทที่เปลี่ยนใหม่อย่างน้อย ๑ ปีการศึกษาก่อนสำเร็จการศึกษา

๓๔.๓ นักศึกษาทดลองศึกษาที่ผ่านเงื่อนไขตามข้อกำหนดของหลักสูตรให้เปลี่ยนสถานภาพเป็นนักศึกษาได้

ข้อ ๓๕ การโอนหน่วยกิตและการเทียบโอนหน่วยกิต ให้ใช้เกณฑ์ดังนี้

การโอนผลการเรียนและการยกเว้นการเรียนรายวิชาให้เป็นไปตามประกาศของมหาวิทยาลัย

๓๕.๑ การโอนหน่วยกิต นักศึกษาอาจขอโอนหน่วยกิตรายวิชาเดียวกันหรือเทียบเท่าในหลักสูตรระดับบัณฑิตศึกษาที่ได้เคยศึกษามาแล้วจากมหาวิทยาลัยหรือมหาวิทยาลัยอื่นได้เฉพาะรายวิชาที่สอบได้ค่าระดับชั้น 8 ขึ้นไปโดยนับหน่วยกิตและผลการเรียน ในรายวิชาที่ขอโอนหน่วยกิตต้องเป็นรายวิชาที่เรียนมาแล้วไม่เกิน ๕ ปีนับจากปีการศึกษาที่ลงทะเบียน ทั้งนี้ ตามประกาศที่มหาวิทยาลัยกำหนด .

๓๕.๒ ผู้สำเร็จการศึกษาระดับประกาศนียบัตรบัณฑิตที่เข้าศึกษาต่อในระดับปริญญาโทในสาขาวิชาเดียวกันหรือสาขาวิชาที่สัมพันธ์กันให้เทียบโอนหน่วยกิตได้ไม่เกินร้อยละ ๔๐ ของหลักสูตรที่จะเข้าศึกษา ทั้งนี้การขอโอนหน่วยกิตรายวิชาต้องได้รับการอนุมัติจากคณะกรรมการบริหารหลักสูตร

ข้อ ๓๖ การเทียบโอนความรู้/ประสบการณ์และให้หน่วยกิต

มหาวิทยาลัยอาจยกเว้นหรือเทียบโอนความรู้และประสบการณ์การทำงานจากการศึกษานอกระบบหรือการศึกษาดำเนินการเป็นรายวิชาหรือกลุ่มรายวิชาตามหลักสูตรหรือระดับการศึกษาที่เปิดสอนในมหาวิทยาลัยได้ทั้งนี้ หลักเกณฑ์การเทียบโอนให้เป็นไปตามประกาศของมหาวิทยาลัย

ข้อ ๓๗ การเปลี่ยนสาขาวิชา

การเปลี่ยนสาขาวิชาอาจกระทำได้ในกรณีมีเหตุผลอันสมควร ทั้งนี้ โดยได้รับอนุมัติจากคณะ โดยมีเงื่อนไขว่านักศึกษาผู้ขอเปลี่ยนสาขาวิชาต้องเรียนในสาขาวิชาเดิมมาแล้วไม่น้อยกว่า ๑ ภาคการศึกษาปกติและต้องได้รับคะแนนเฉลี่ยสะสมไม่ต่ำกว่า ๓.๐๐ โดยนับทุกรายวิชาที่ลงทะเบียนเรียน

ข้อ ๓๘ การรับโอนนักศึกษาหรือนักศึกษาจากสถาบันอุดมศึกษาอื่น

มหาวิทยาลัยอาจพิจารณารับโอนนักศึกษาหรือนักศึกษาจากสถาบันอุดมศึกษาอื่นที่มีฐานะเทียบเท่ามหาวิทยาลัยได้ โดยมีเงื่อนไขและวิธีการตามที่มหาวิทยาลัยกำหนด ทั้งนี้ การนับระยะเวลาที่ศึกษาในหลักสูตรให้เริ่มนับตั้งแต่เข้าศึกษาในสถาบันอุดมศึกษาเดิม

หมวด ๙

การสำเร็จการศึกษา

ข้อ ๓๙ เกณฑ์การสำเร็จการศึกษา นักศึกษาจะต้องปฏิบัติ ดังนี้

๓๙.๑ ประกาศนียบัตรบัณฑิตและประกาศนียบัตรบัณฑิตชั้นสูง ต้องเรียนครบตามจำนวนหน่วยกิตที่กำหนดไว้ในหลักสูตร และต้องได้ระดับคะแนนเฉลี่ยไม่ต่ำกว่า ๓.๐๐ จากระบบ ๔ ระดับคะแนนหรือเทียบเท่า

๓๙.๒ ปริญญาโท

๓๙.๒.๑ แผน ก แบบ ก ๑ เสนอวิทยานิพนธ์และสอบผ่านการสอบปากเปล่าขั้นสุดท้ายโดยคณะกรรมการที่มหาวิทยาลัยหรือคณะแต่งตั้ง และต้องเป็นระบบเปิดให้ผู้สนใจเข้ารับฟังได้ สำหรับผลงานวิทยานิพนธ์หรือส่วนหนึ่งของวิทยานิพนธ์ต้องได้รับการตีพิมพ์ หรืออย่างน้อยได้รับการยอมรับให้ตีพิมพ์ในวารสารระดับชาติหรือระดับนานาชาติที่มีคุณภาพตามประกาศคณะกรรมการการอุดมศึกษาเรื่องหลักเกณฑ์การพิจารณาวารสารทางวิชาการสำหรับการเผยแพร่ผลงานทางวิชาการ

๓๙.๒.๒ แผน ก แบบ ก ๒ ศึกษารายวิชาครบถ้วนตามที่กำหนดในหลักสูตร โดยจะต้องได้ระดับคะแนนเฉลี่ยไม่ต่ำกว่า ๓.๐๐ จากระบบ ๔ ระดับคะแนนหรือเทียบเท่า พร้อมทั้งเสนอวิทยานิพนธ์และสอบผ่านการสอบปากเปล่าขั้นสุดท้ายโดยคณะกรรมการที่มหาวิทยาลัยหรือคณะแต่งตั้ง และต้องเป็นระบบเปิดให้ผู้สนใจเข้ารับฟังได้

ผลงานวิทยานิพนธ์หรือส่วนหนึ่งของวิทยานิพนธ์ต้องได้รับการตีพิมพ์ หรืออย่างน้อยได้รับการยอมรับให้ตีพิมพ์ในวารสารระดับชาติหรือระดับนานาชาติที่มีคุณภาพตามประกาศคณะกรรมการการอุดมศึกษา เรื่อง หลักเกณฑ์การพิจารณาวารสารทางวิชาการสำหรับการเผยแพร่ผลงานทางวิชาการ หรือนำเสนอต่อที่ประชุมวิชาการโดยบทความที่นำเสนอฉบับสมบูรณ์ (Full Paper) ได้รับการตีพิมพ์ในรายงานสืบเนื่องจากการประชุมวิชาการ (Proceedings) ดังกล่าว

๓๙.๒.๓ แผน ข ศึกษารายวิชาครบถ้วนตามที่กำหนดในหลักสูตร โดยจะต้องได้ระดับคะแนนเฉลี่ยไม่ต่ำกว่า ๓.๐๐ จากระบบ ๔ ระดับคะแนนหรือเทียบเท่า และสอบผ่านการสอบประมวลความรู้ (Comprehensive Examination) ด้วยข้อเขียนและ/หรือปากเปล่าในสาขาวิชานั้นพร้อมทั้งเสนอรายงานการค้นคว้าอิสระและสอบผ่านการสอบปากเปล่าขั้นสุดท้ายโดยคณะกรรมการที่มหาวิทยาลัยหรือคณะแต่งตั้ง โดยเป็นระบบเปิดให้ผู้สนใจเข้ารับฟังได้และรายงานการค้นคว้าอิสระหรือส่วนหนึ่งของรายงานการค้นคว้าอิสระต้องได้รับการเผยแพร่ในลักษณะใดลักษณะหนึ่งที่สืบค้นได้

๓๙.๓ ปริญญาเอก

๓๙.๓.๑ แบบ ๑ สอบผ่านการสอบวัดคุณสมบัติ (Qualifying Examination) เพื่อเป็นผู้มีสิทธิขอทำวิทยานิพนธ์ เสนอวิทยานิพนธ์ และสอบผ่านการสอบปากเปล่าขั้นสุดท้ายโดยคณะกรรมการที่มหาวิทยาลัยหรือคณะแต่งตั้ง ซึ่งจะต้องประกอบด้วยผู้ทรงคุณวุฒิจากภายใน และภายนอกสถาบัน และต้องเป็นระบบเปิดให้ผู้สนใจเข้ารับฟังได้

สำหรับผลงานวิทยานิพนธ์หรือส่วนหนึ่งของวิทยานิพนธ์ต้องได้รับการตีพิมพ์ หรืออย่างน้อยได้รับการยอมรับให้ตีพิมพ์ในวารสารระดับชาติหรือนานาชาติที่มีคุณภาพตามประกาศ คณะกรรมการการอุดมศึกษาเรื่อง หลักเกณฑ์การพิจารณาวารสารทางวิชาการสำหรับการเผยแพร่ผลงานทาง วิชาการ อย่างน้อย ๒ เรื่อง

๓๔.๓.๒ แบบ ๒ ศึกษารายวิชาครบถ้วนตามที่กำหนดในหลักสูตร โดยจะต้อง ได้ระดับคะแนนเฉลี่ยไม่ต่ำกว่า ๓.๐๐ จากระบบ ๔ ระดับคะแนนหรือเทียบเท่า สอบผ่านการสอบวัด คุณสมบัติ (Qualifying Examination) เพื่อเป็นผู้มีสิทธิขอทำวิทยานิพนธ์ เสนอวิทยานิพนธ์และสอบผ่านการ สอบปากเปล่าขั้นสุดท้ายโดยคณะกรรมการที่มหาวิทยาลัยหรือคณะแต่งตั้ง ซึ่งจะต้องประกอบด้วย ผู้ทรงคุณวุฒิจากภายในและภายนอกสถาบันและต้องเป็นระบบเปิดให้ผู้สนใจเข้ารับฟังได้

สำหรับผลงานวิทยานิพนธ์หรือส่วนหนึ่งของวิทยานิพนธ์ต้องได้รับการตีพิมพ์ หรืออย่างน้อยได้รับการยอมรับให้ตีพิมพ์ในวารสารระดับชาติหรือนานาชาติที่มีคุณภาพตามประกาศ คณะกรรมการการอุดมศึกษา เรื่อง หลักเกณฑ์การพิจารณาวารสารทางวิชาการสำหรับการเผยแพร่ผลงานทาง วิชาการ

ข้อ ๔๐ การขออนุมัติสำเร็จการศึกษา

นักศึกษาผู้คาดว่าจะสำเร็จการศึกษาในแต่ละภาคการศึกษาให้ยื่นคำร้องแสดงความ จ้างขอสำเร็จการศึกษาที่คณะ

หมวด ๑๐

การประกันคุณภาพ

ข้อ ๔๑ การประกันคุณภาพของหลักสูตร ให้ทุกหลักสูตรกำหนดระบบการประกันคุณภาพของ หลักสูตร โดยมีองค์ประกอบในการประกันคุณภาพ เป็นไปตามที่สำนักงานปลัดกระทรวงการอุดมศึกษา วิทยาศาสตร์ วิจัย และนวัตกรรม กำหนด

ข้อ ๔๒ การพัฒนาหลักสูตร ให้ทุกหลักสูตรพัฒนาหลักสูตรให้ทันสมัยโดยมีการประเมินและ รายงานผลการดำเนินการของหลักสูตรทุกปีการศึกษาเพื่อนำข้อมูลที่ได้ไปปรับปรุงพัฒนาหลักสูตรเป็นระยะ ๆ อย่างน้อยตามรอบระยะเวลาของหลักสูตร หรือทุกรอบ ๕ ปี

ข้อ ๔๓ หลักสูตรที่จะเปิดใหม่หรือหลักสูตรที่ขอปรับปรุง จะต้องมียุทธศาสตร์ประจำหลักสูตร อาจารย์ผู้รับผิดชอบหลักสูตร อาจารย์ที่ปรึกษาวิทยานิพนธ์ อาจารย์ผู้สอบวิทยานิพนธ์ และอาจารย์ผู้สอน ตามเกณฑ์มาตรฐานหลักสูตรระดับบัณฑิตศึกษาที่มีผลบังคับใช้อยู่ในปัจจุบัน

ในกรณีเป็นหลักสูตรร่วมระหว่างสถาบันหรือหลักสูตรความร่วมมือของหลายสถาบัน อาจารย์ประจำของสถาบันในความร่วมมือนั้นให้ถือเป็นอาจารย์ประจำหลักสูตรได้

บทเฉพาะกาล

ข้อ ๔๔ ให้คณะกรรมการจัดการศึกษาและคณะกรรมการบริหารหลักสูตร ที่ปฏิบัติหน้าที่อยู่ใน วันก่อนวันที่ข้อบังคับนี้ใช้บังคับ ปฏิบัติหน้าที่ต่อไปตามข้อบังคับนี้

ข้อ ๔๕ ให้คณะกรรมการ คณะอนุกรรมการ คณะทำงาน หรือผู้ได้รับมอบหมายที่ปฏิบัติหน้าที่
อยู่ในวันก่อนวันที่ข้อบังคับนี้ใช้บังคับ ปฏิบัติหน้าที่ต่อไปตามข้อบังคับนี้

ข้อ ๔๖ ให้การทำธุรกรรม การทำนิติกรรม และการดำเนินการใด ๆ ที่ดำเนินการอยู่ในวันก่อน
วันที่ข้อบังคับนี้ใช้บังคับ ดำเนินการต่อไปตามข้อบังคับนี้

ข้อ ๔๗ บรรดาประกาศ หรือคำสั่งที่เกี่ยวกับการจัดการศึกษาระดับบัณฑิตศึกษาที่มีผลใช้บังคับ
อยู่ในวันก่อนวันที่ข้อบังคับนี้ใช้บังคับให้นำมาบังคับใช้ต่อไปจนกว่าจะมีการกำหนดขึ้นใหม่ตามข้อบังคับนี้

ประกาศ ณ วันที่ ๒๐ พฤศจิกายน พ.ศ. ๒๕๖๔

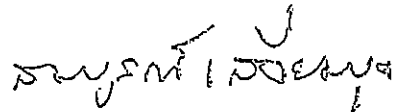

(นายสมบุรณ์ เสี่ยมบุตร)

นายกสภามหาวิทยาลัยราชภัฏพิบูลสงคราม



ประกาศมหาวิทยาลัยราชภัฏพิบูลสงคราม
เรื่อง การจัดตั้งวิทยาลัยการจัดการและพัฒนาท้องถิ่นเป็นส่วนงานภายใน
พ.ศ. ๒๕๖๐

โดยที่เป็นการสมควรจัดตั้งวิทยาลัยการจัดการและพัฒนาท้องถิ่นเป็นหน่วยงานภายใน
ที่เทียบเท่าคณะ ซึ่งบริหารจัดการโดยใช้เงินรายได้ของมหาวิทยาลัยราชภัฏพิบูลสงคราม

อาศัยอำนาจตามความในมาตรา ๑๘ แห่งพระราชบัญญัติมหาวิทยาลัยราชภัฏ พ.ศ. ๒๕๔๗
และมาตรา ๔ แห่งพระราชบัญญัติการบริหารส่วนงานภายในของสถาบันอุดมศึกษา พ.ศ. ๒๕๕๐ ประกอบกับมติ
สภามหาวิทยาลัยราชภัฏพิบูลสงคราม ในการประชุมครั้งที่ ๑๔๐(๑๒/๒๕๖๐) เมื่อวันที่ ๒๓ ธันวาคม พ.ศ. ๒๕๖๐
จึงออกประกาศไว้ดังต่อไปนี้

ข้อ ๑ ประกาศนี้เรียกว่า “ประกาศมหาวิทยาลัยราชภัฏพิบูลสงคราม เรื่อง การจัดตั้ง
วิทยาลัยการจัดการและพัฒนาท้องถิ่นเป็นส่วนงานภายใน พ.ศ. ๒๕๖๐”

ข้อ ๒ ประกาศนี้ให้ใช้บังคับตั้งแต่วันถัดจากวันประกาศเป็นต้นไป

ข้อ ๓ ให้จัดตั้งวิทยาลัยการจัดการและพัฒนาท้องถิ่นเป็นส่วนงานภายในที่มีฐานะเทียบเท่า
คณะ ในมหาวิทยาลัยราชภัฏพิบูลสงคราม และมีวัตถุประสงค์ดังนี้

(๑) เพื่อผลิตบัณฑิตด้านสังคมศาสตร์ ให้มีความรู้ ความสามารถทางวิชาการ การคิด
วิเคราะห์อย่างเป็นระบบ มีเหตุมีผล สามารถทำงานร่วมกับคนอื่นในวิชาชีพเดียวกันและต่างวิชาชีพได้อย่างมี
ความสุข มีทักษะในการประกอบอาชีพ มีคุณธรรมและจริยธรรม มีจิตอาสารับผิดชอบต่อชุมชน มีความเป็นผู้นำ
และสามารถเรียนรู้ด้วยตนเองตลอดชีวิต และเพื่อรองรับการเปิดเสรีการเป็นประชาคมเศรษฐกิจอาเซียน

(๒) เพื่อจัดการศึกษาที่มีคุณภาพตามกรอบมาตรฐานคุณวุฒิระดับอุดมศึกษา และตามเกณฑ์
ที่สำนักงานคณะกรรมการการอุดมศึกษากำหนด

(๓) เพื่อผลิตงานวิจัยที่มีคุณภาพ ตามขั้นตอนระเบียบวิธีทำงานวิจัยอย่างเป็นระบบและมีเหตุ
มีผลเป็นที่เชื่อถือและยอมรับทางด้านวิชาการ โดยอาศัยความร่วมมือบุคลากรและทรัพยากรที่มีอยู่ในองค์กร
เพื่อให้ได้ผลงานวิจัยที่มีคุณภาพ รวมถึงการร่วมมือกับองค์กรภายนอกทั้งในระดับประเทศและต่างประเทศ

(๔) เพื่อให้บริการวิชาการด้านกฎหมาย การเมืองการปกครอง การบริหารจัดการภาครัฐ
การพัฒนาชุมชน และการสังคมสงเคราะห์ แก่ประชาชน องค์กรภาครัฐ และภาคประชาสังคม บนพื้นฐาน
ความรู้ทางวิชาการ และประสบการณ์วิจัยตามความต้องการของชุมชนท้องถิ่น

ข้อ ๔ ให้แบ่งส่วนงานของวิทยาลัยเป็นสำนักงานคณบดี ทั้งนี้ เพื่อประโยชน์ในการปฏิบัติราชการให้เป็นไปตามภารกิจ วิทยาลัยอาจแบ่งหน่วยงานภายในสำนักงานคณบดีตามภารกิจออกเป็น "งาน" หรือหน่วยงานทางวิชาการที่เรียกชื่ออย่างอื่นตามความเหมาะสมอีกก็ได้ โดยให้คำนึงถึงการแบ่งงานตามมาตรฐานสากล สัมฤทธิ์ผลตามภารกิจ ความคุ้มค่า ประสิทธิภาพและประสิทธิผลทางวิชาการ นอกจากนี้ให้คำนึงถึงการส่งเสริมความร่วมมือหรือช่วยเหลืองานในระหว่างคณาจารย์และหรือนักวิชาการ และส่งเสริมประสิทธิภาพการใช้ทรัพยากรร่วมกัน

ข้อ ๕ ให้อธิการบดีมหาวิทยาลัยราชภัฏพิบูลสงครามรักษาการตามประกาศนี้

ในกรณีที่มีปัญหาเกี่ยวกับการปฏิบัติตามประกาศนี้ หรือในกรณีที่ประกาศนี้ไม่ได้กำหนดไว้ให้สภามหาวิทยาลัยมีอำนาจตีความและวินิจฉัยชี้ขาด คำวินิจฉัยของสภามหาวิทยาลัยให้เป็นที่สุด

ประกาศ ณ วันที่ ๒๓ ธันวาคม พ.ศ. ๒๕๖๐

สมบุรณ์ เสงี่ยมบุตร
(นายสมบุรณ์ เสงี่ยมบุตร)

นายกสภามหาวิทยาลัยราชภัฏพิบูลสงคราม



ประกาศมหาวิทยาลัยราชภัฏพิบูลสงคราม
เรื่อง การจัดตั้งวิทยาลัยการพยาบาลเป็นส่วนงานภายใน
พ.ศ. ๒๕๖๐

โดยที่เป็นการสมควรจัดตั้งวิทยาลัยการพยาบาลเป็นหน่วยงานภายในที่เทียบเท่าคณะ
ซึ่งบริหารจัดการโดยใช้เงินรายได้ของมหาวิทยาลัยราชภัฏพิบูลสงคราม

อาศัยอำนาจตามความในมาตรา ๑๘ แห่งพระราชบัญญัติมหาวิทยาลัยราชภัฏ พ.ศ. ๒๕๔๗
และมาตรา ๔ แห่งพระราชบัญญัติการบริหารส่วนงานภายในของสถาบันอุดมศึกษา พ.ศ. ๒๕๕๐ ประกอบกับ
มติสภามหาวิทยาลัยราชภัฏพิบูลสงคราม ในการประชุมครั้งที่ ๑๔๐(๑๒/๒๕๖๐) เมื่อวันที่ ๒๓ ธันวาคม
พ.ศ. ๒๕๖๐ จึงออกประกาศไว้ดังต่อไปนี้

ข้อ ๑ ประกาศนี้เรียกว่า “ประกาศมหาวิทยาลัยราชภัฏพิบูลสงคราม เรื่อง การจัดตั้งวิทยาลัย
การพยาบาลเป็นส่วนงานภายใน พ.ศ. ๒๕๖๐”

ข้อ ๒ ประกาศนี้ให้ใช้บังคับตั้งแต่วันถัดจากวันประกาศเป็นต้นไป

ข้อ ๓ ให้จัดตั้งวิทยาลัยการพยาบาลเป็นส่วนงานภายในที่มีฐานะเทียบเท่าคณะ
ในมหาวิทยาลัยราชภัฏพิบูลสงคราม และมีวัตถุประสงค์ดังนี้

(๑) เพื่อผลิตบัณฑิตพยาบาลและบุคลากรสนับสนุนการพยาบาลที่มีคุณภาพไปปฏิบัติงาน
ในทุกระดับของสถานบริการสุขภาพ

(๒) เพื่อให้บริการวิชาการด้านการส่งเสริมสุขภาพ การดูแลตนเองและการพัฒนาสุขภาพ
แก่ประชาชนในชุมชนและสังคม

(๓) เพื่อวิจัย สร้างองค์ความรู้ด้านการพยาบาลและที่เกี่ยวข้องในการสนับสนุนชุมชน
ให้สามารถพัฒนาสุขภาพอย่างมีคุณภาพ

(๔) เพื่อส่งเสริม สนับสนุน ทำนุบำรุงรักษาศิลปะและวัฒนธรรมของชุมชน และสังคม

ข้อ ๔ ให้แบ่งส่วนงานของวิทยาลัยเป็นสำนักงานคณบดี ทั้งนี้ เพื่อประโยชน์ในการปฏิบัติ
ราชการให้เป็นไปตามภารกิจ วิทยาลัยอาจแบ่งหน่วยงานภายในสำนักงานคณบดีตามภารกิจออกเป็น “งาน”
หรือหน่วยงานทางวิชาการที่เรียกชื่ออย่างอื่นตามความเหมาะสมอีกก็ได้ โดยให้คำนึงถึงการแบ่งงาน
ตามมาตรฐานสากล สัมฤทธิ์ผลตามภารกิจ ความคุ้มค่า ประสิทธิภาพและประสิทธิผลทางวิชาการ นอกจากนี้
ให้คำนึงถึงการส่งเสริมความร่วมมือหรือช่วยเหลืองานในระหว่างคณาจารย์และหรือนักวิชาการ และส่งเสริม
ประสิทธิภาพการใช้ทรัพยากรร่วมกัน

ข้อ ๕ ให้อธิการบดีมหาวิทยาลัยราชภัฏพิบูลสงครามรักษาการตามประกาศนี้
ในกรณีที่มีปัญหาเกี่ยวกับการปฏิบัติตามประกาศนี้ หรือในกรณีที่ประกาศนี้ไม่ได้กำหนดไว้
ให้สภามหาวิทยาลัยมีอำนาจตีความและวินิจฉัยชี้ขาด คำวินิจฉัยของสภามหาวิทยาลัยให้เป็นที่สุด

ประกาศ ณ วันที่ ๒๓ ธันวาคม พ.ศ. ๒๕๖๐

สมบูรณ์ เสงี่ยมบุตร
(นายสมบูรณ์ เสงี่ยมบุตร)

นายกสภามหาวิทยาลัยราชภัฏพิบูลสงคราม

คณะผู้จัดทำ

ที่ปรึกษา

ผู้ช่วยศาสตราจารย์ ดร.ชุมพล เสมาชันต์
อธิการบดีมหาวิทยาลัยราชภัฏพิบูลสงคราม

ผู้ช่วยศาสตราจารย์ ดร.พิทักษ์ อยู่มี
รองอธิการบดีฝ่ายบริหาร

นางบุษยมาศ แสงเงิน
ผู้อำนวยการกองบริหารงานบุคคล

ผู้จัดทำ

บุคลากรทุกหน่วยงานในมหาวิทยาลัยราชภัฏพิบูลสงคราม

รวบรวม/เรียบเรียง/ออกแบบ

นางสุนันทา	วัฒนกุลชัย	บุคลากร
ว่าที่ร.ต.อวีรุทธิ์	วิกิจการโกศล	บุคลากร

แหล่งข้อมูล

คณะ / สำนัก / สถาบัน / โรงเรียน / กอง / โครงการจัดตั้ง

